EL DIARIO PALENTINO

AÑO CXVII. NUMERO 17.770. 115 PESETAS — PALENCIA, MIÉRCOLES, 25 DE FEBRERO DE 1998

1381

PAGINA 12

"La Moraleja" recibe setenta presos que cumplían condena en Melilla

La macrocárcel "La Moraleja" de Dueñas ha recibido el pasado lunes setenta nuevos reclusos procedentes del centro penitenciario de Melilla. El traslado se afectuó en un avión Hércules del Ejercito, que partió a media mañana del aeropuerto militar de Melilla y llegó bien entrada la tarde a Villanubla.

OTRAS INFORMACIONES

Página 5

Trabajo otorga a ADEMPA una escuela-taller para rehabilitar estaciones del viejo tren hullero.

Página 6

Nuevas Generaciones de Palencia quieren que el empadronamiento en Castilla y León sea tenido en cuenta en las oposiciones.

Página 8

Los sindicatos de la empresa minera Antracitas de Velilla aceptan recortar producción y plantilla.

Página 13

La Administración 4 de Palencia dio 26 millones en el sorteo del Bonoloto del pasado lunes.

Páginas 16, 17 y 18

Crónicas de Antigüedad, Aguilar de Campoo, Saldaña, Venta de Baños, Carrión de los Condes y Cervera de Pisuerga.

Página 33

"Pitu" Crespo: "La situación del Palencia está mucho mejor de lo esperado. Peinador ha hecho un gran trabajo".

SUMARIO

Opinión	2
Palencia	5
Castilla León	20
Nacional	22
Internacional	25
Economía	26
Bolsa	28
Sociedad	30
Deportes	33
Clasificados	40
Agenda	43
Televisión	45

Fuentes Carrionas, Parque Natural

Jambrina confirmó el visto bueno de la Comisión Regional de Espacios Naturales

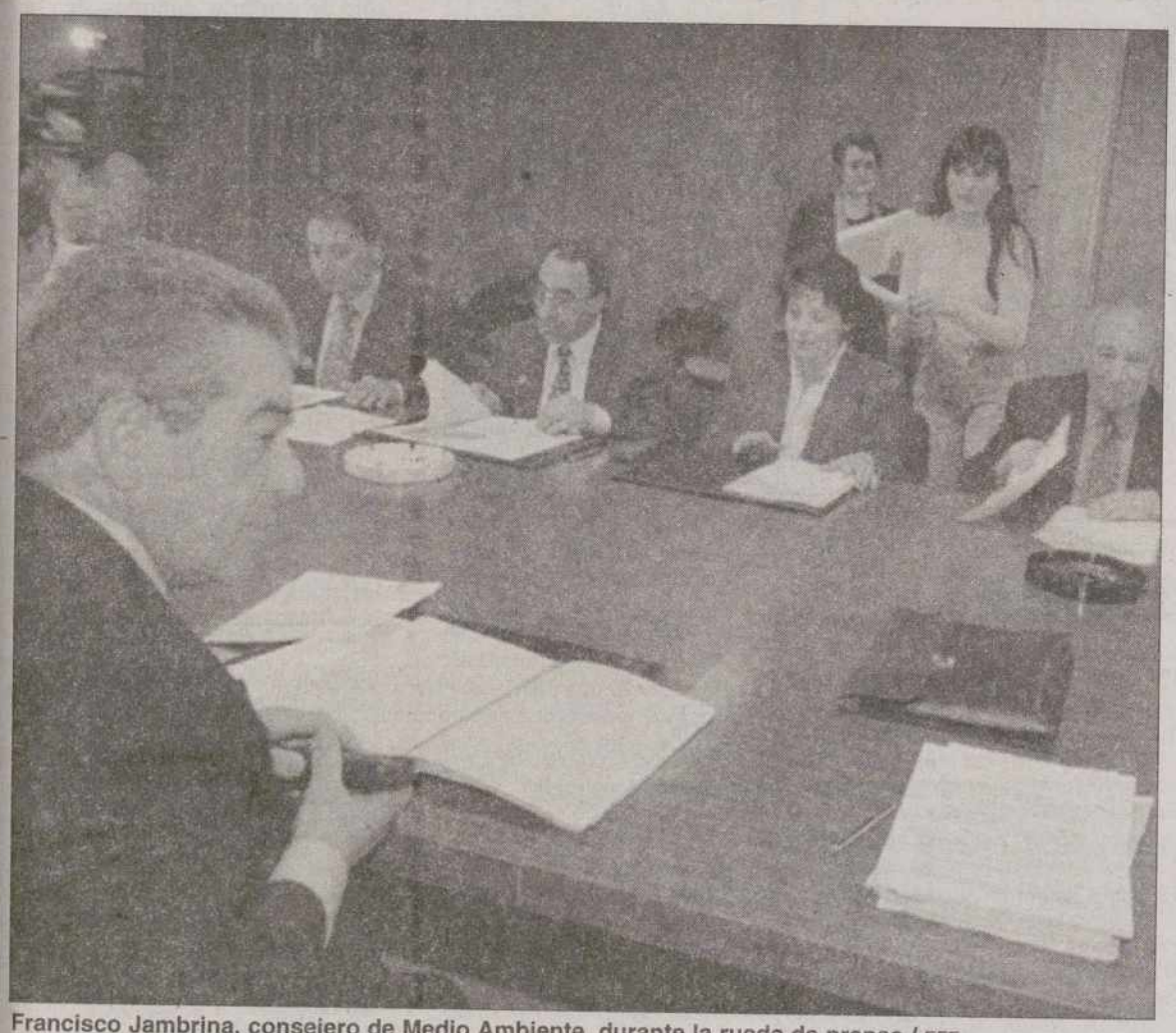

Francisco Jambrina, consejero de Medio Ambiente, durante la rueda de prensa / EFE

REDACCION / EFE

El Plan de Ordenación de Recursos Naturales (PORN) para la Montaña Palentina fue aprobado ayer por la Junta de Castilla y León junto a otros tres territorios protegidos en Las Batuecas (Salamanca), El Sabinar de Calatañazor (Soria) y La Fuentona (Soria), que en conjunto albergan unas 110.000 hectáreas, según informó el consejero de Medio Ambiente.

Jambrina destacó que los citados territorios se convertirán en espacios naturales una vez que la Junta de Castilla y León elabore la normativa correspondiente para su declaración "y esta sea aprobada por ls Cortes Regionales, donde se enviará la documentación previsiblemente antes del verano". En todos los territorios que se convertirán en espacios naturales se han tenido en cuenta su fauna y flora específica y los valores patrimoniales, como es el caso del románico.

El primer Parque Natural de la provincia engloba a diez términos municipales: Velilla del Río Carrión, Triollo, Polentinos, Cervera de Pisuerga, La Pernía, San Cebrián de Mudá, Castrejón de la Peña, Dehesa de Montejo, Brañosera y Aguilar de Campoo.

Página 5

Las viviendas de Parque Europa ya pueden ser habitadas

REDACCION

La Cooperativa Expansión 92, propietaria del polígono residencial Parque Europa, recibió ayer la calificación definitiva para 349 viviendas de protección oficial, 265 de ellas en bloques y 84 unifamiliares, lo que permitirá ocuparlas a los socios en los próximos días.

Página 6

Denunciado un vecino de Osorno por abusar de una menor

REDACCION

Un vecino de Osorno fue denunciado ante la Guardia Civil por presuntos abusos sexuales cometidos a una menor. Los hechos fueron puestos en conocimiento de la Benemérita por la madre de la pequeña, En el reconocimiento médico no se apreciaron signos evidentes de abuso.

Página 6

Alvarez Cascos se va de rositas del Congreso

SPC/ MADRID

Los socios del Gobierno evitaron que el vicepresidente primero tenga que comparecer ante el Pleno del Congreso para explicar sus pactos con el abogado del ex-policía implicado en el "caso GAL" José Amedo, algo que consideran "armar la bronca por la bronca".

El vicepresidente del Gobierno, Francisco Alvarez Cascos, no comparecerá, al menos de momento, en el Congreso para aclarar el contenido de la reunión que mantuvo a finales de 1994 con Jorge Manrique, abogado de ex-policía José Amedo, en el despacho del director de *El Mundo*, Pedro J. Ramírez.

El Grupo Popular y sus socios nacionalistas, CiU y PNV, decidieron "aparcar" la petición de PSOE e IU, aunque posteriormente el portavoz del PP, Luis de Grandes, aseguró que el Ejecutivo no tiene ningún temor a hablar de los GAL en el Congreso.

Página 22

Cuevas quiere reducir las cuotas empresariales

EFE/ MADRID

El presidente de la CEOE, el palentino José María Cuevas, dijo ayer que en España los costes de las empresas, en salarios y cotizaciones a la Seguridad Social, son superiores a los costes medios de otros países. "De aquí -dijo- que los salarios tengan que adaptarse rápidamente a la productividad y las cotizaciones tengan que alinearse con las empresas europeas".

Página 26

José María Cuevas / EFE

Al alcalde no le parece extraña la respuesta sobre el desvío

REDACCION

El alcalde afirmó que sólo hay un compromiso de hacer el estudio de soluciones y costes en las ciudades de más de 20.000 habitantes, por lo que no le extraña que la variante no sea una prioridad. "Lo que hay que hacer es un buen proyecto para que se nos tenga en cuenta a la hora de aplicar fondos a las soluciones".

Página 10

M.C.D.2022

PICOTAZOS

La misteriosa cita de Cascos

PP, CiU y PNV han vuelto a evitar que Francisco Álvarez Cascos explique en el Congreso qué trató con el abogado de José Amedo en el despacho de Pedro J. Ramírez. Dicen que la petición del PSOE sólo supondría aumentar la crispación política, pero si el Gobierno no tiene nada que ocultar, ¿a que viene semejante decisión?

Sadam no se cansa

El Gobierno británico dice haber descubierto un presunto complot de Sadam Husein para introducir la bacteria de antrax en productos libres de impuestos. Se desconoce si se trata de un plan antiguo o de una nueva maniobra del dictador iraquí. De ser así, Sadam sigue jugando con fuego.

Dos años en la picota

Comprensible enfado el de Javier Gurruchaga y Jesús Vázquez, cuyas vidas han sido vapuleadas los dos últimos años por un delito del que la Justicia les ha absuelto. Acusados de corrupción de menores, han tenido que escuchar de todo. Ahora sólo les queda el desahogo de reiterar de nuevo su inocencia puesta en duda.

'Titanic' entra en la historia

Es inevitable. Tras su baño de *oscars*, el *Titanic* forma ya parte de la leyenda del cine. Avalada por el favor del público, la película lleva camino de batir todos los récords de taquilla de la historia. Las 11 estatuillas premian con justicia una emotiva historia que recupera el sabor de las grandes superproducciones.

AL MARGEN

Conde eleva el tono

LUIS MOLINERO

CONDE elevó el tono de su declaración ante el tribunal que le juzga por su supuesta gestión irregular en Banesto. El pasado lunes, colérico y arrebatado, explicó que entre las irregularidades que se le atribuyen, se incluyen operaciones con dinero negro del cuñado de Felipe González, Francisco Palomino Romera. El ataque contra Palomino, que fue precedido de otras insinuaciones contra el expresidente Adolfo Suárez, revela hasta qué punto está desesperado Conde. Este basa su estrategia de defensa en demostrar que su trabajo en Banesto se enmarcó en unas reglas de juego, absolutamente corrompidas, impuestas y aceptadas por las más altas instancias de la economía, de la política y del Estado. El ataque contra Palomino no es nuevo. Tras la intervención de Banesto por el Banco de España, en diciembre de 1993, el llamado *caso Palomino* marcó durante unos meses la actualidad política y parlamentaria. Entonces se trató de una confusa revelación periodística, con apariencia de *scoop* y relacionada con una operación inmobiliario-empresarial. Tras la denuncia, que comenzó por la compra de una finca y acabó relacionando a Palomino con el búnker de la Moncloa, se demostró que sólo había humo. Pero el nombre de Palomino quedó desde entonces asociado al escándalo.

Conde vuelve ahora a la carga. Su ventilador ha arrojado hasta ahora basura contra Suárez, contra Palomino y contra algunos empresarios. Pero sus acusaciones, pronunciadas en tono colérico, no bastan para ocultar que manejó un banco de forma muy particular, como relata la sentencia condenatoria del caso Argentia Trust, por el que está encarcelado.

El ex-presidente de Banesto sabe que su situación es difícil. Casi desesperada. Por ello, a medida que avance el juicio, Conde elevará el tono de su voz y sus acusaciones. El brillante abogado del Estado guarda ases en la manga. Y nombres. Lo de Suárez y lo de Palomino son peldaños de una escalera que el hijo del aduanero está dispuesto a subir hasta el último piso. Aunque ello no le exima de su próxima responsabilidad. El culebrón Conde sigue su previsible curso.

PAREJA

LAPIDARIO

✓ **JOSÉ ANTONIO ARDANZA**
Lehendakari vasco
"Todos dicen que el diálogo seguirá porque quien rompe es el malo".

✓ **JOAQUÍN ALMUNIA**
Secretario general del PSOE, sobre las primarias en el partido
"Dos no se pelean si uno no quiere, y ni Borrell ni yo queremos discutir"

✓ **XABIER ARZALLUZ**
Presidente del PNV
"Meter a la mesa de HB en la cárcel fue un abuso muy peligroso".

✓ **JAIME MAYOR OREJA**
Ministro de Interior, sobre el secuestro de Cordón
"Estamos ante un fracaso en toda regla"

✓ **PIERRE SANÉ**
Secretario general de Amnistía Internacional
"Los derechos humanos son el secreto mejor guardado del mundo".

✓ **JESÚS GIL**
Presidente del Atlético de Madrid, a la prensa
"Me dais asco".

El nuevo papel

JULIA NAVARRO

NO hace aún mucho tiempo que comentaristas políticos, dirigentes del partido en el poder, incluso destacados militantes del PSOE creían que a lo mejor Felipe González podía plantearse el ser candidato de su partido en las próximas elecciones. Además, habida cuenta que el ex presidente continúa apareciendo bien valorado en todas las encuestas, tampoco tendría por qué ser, al decir de algunos, descartable que su partido volviera a apostar por él. Los incrédulos se habrán convencido por fin de que González no participará en la próxima contienda electoral. El proceso de *primarias* impulsado por Joaquín Almunia supone que o él o José Borrell serán los candidatos, nadie más. Nadie más, porque nadie más ha dado un paso al frente para presentarse a competir por la designación de su partido. Eso sí, Felipe González, por más que sus enemigos tengan ataques de bilis sólo de pensarlo, continúa siendo una figura política con peso. Poco a poco, va encontrando acomodo en su nuevo papel, en el de ex presidente. Le cuesta, es evidente, e incluso ha estado desafortunado en varias ocasiones, pero lo cierto es que el tiempo lo cura todo, incluso la huella que imprime el haber detentado tanto poder. Felipe González nunca será un diputado más, un político de a pie pero su perfil de ex presidente se irá dibujando con mayor nitidez, aunque eso sí, hay quienes creen que aún es jóven para poder volver a plantearse la política en activo. Pero la apuesta del PSOE hoy está en decidir entre dos hombres. La cuestión está en que los militantes tengan las manos libres. En el proceso de las primarias, González, que no es un militante más, debería de mantenerse equidistante de los dos candidatos, para no determinar la elección de uno en detrimento del otro. Los militantes del PSOE tienen derecho a sentirse libres de ataduras, del peso de los deseos o sugerencias de Felipe González. El proceso de las *primarias* es tan importante, una apuesta tan democrática, que González no debería influir. Además, Almunia se basta y se sobra para ganar, o en todo caso para encajar la derrota con la cabeza alta. Si gana, gana, pero si pierde también gana. Y lo mismo se puede decir de José Borrell.

Juntos y enfrentados

GUILLERMO DEL ALBA

LOS socialistas, con sus elecciones primarias, tienen perplejo y confuso al personal. Resulta, en efecto, que Joaquín Almunia y José Borrell no se quieren pegar, apenas quieren disentir, no quieren dar espectáculo de confrontación, pero ambos pugnan por el cartel electoral, y acaso por la secretaría general. En efecto, dijo Almunia que si no es candidato presidencial, renunciará a la secretaría general. Y ha dicho Borrell que si es él la persona elegida para encabezar el cartel electoral, pedirá a Almunia que siga dirigiendo el partido. O sea, -y siguen las confusiones- resulta que Almunia y Borrell podría formar un tándem perfecto, pero como está por ver quién es el primero en la conducción de la bicicleta, la seguridad misma de la bici está por comprobar, y podrían ambos darse algún formidable batacazo. De momento, la campaña electoral ha comenzado. Almunia y Borrell, naturalmente, coinciden en aprovechar sus propios mítines para atacar al rival gobernante, el PP. Pero eso es poca noticia, y los periodistas preferimos advertir y señalar todo aquello en lo que ambos discrepan. Es mucho más divertido y *morboso* comprobar las desavenencias interiores y ver de qué pie cojean los dos aspirantes, tan amables con ellos mismos y tan fieros con Aznar y Cascos. No puede sorprender que entre los propios militares socialistas haya desconcierto por el espectáculo electoral que propician, y que es probable que algún día no lejano se vean forzados a seguir en otras formaciones políticas en aras de la democracia interna de la que todos los partidos suelen estar bien necesitados. Pero, en estos ensayos iniciales, las primarias confunden a casi todos. Primero, porque ambos se respetan demasiado, además, porque no representan a las dos grandes corrientes, renovadores y socialistas *puros*, de las que se nutre el partido. Además, porque el esfuerzo de dejar claro que es mucho más lo que les une que lo que les distingue y diferencia amaina y reduce el interés de la contienda. Total, que, o bien se animan y empiezan a discrepar y atacarse, o bien terminarán por provocar tedio y aburrimiento. Aunque para el final haya quedado la incógnita ya descrita dese el primer momento: si la elección de Almunia habrá servido para algo o si será invalidada y rectificada por estas novedosas primarias...

M.C.D.2022

SOLANA PALENTINA

Gentilicios

GONZALO ORTEGA ARAGON

HCE algún tiempo que recorríamos, por estas líneas solaneras, esos pueblos de España con nombres un tanto peculiares, casi todos ellos malsonantes y peyorativos, que habrán dado más de un disgusto y reniego a sus habitantes.

Porque ya es peliagudo que uno viva en un pueblo que se llame, por ejemplo, Peleas. Pero peor será recibir el gentilicio que viene de pronto, o sea peleones. Y es de creer que tanto en Peleas de Arriba, como en Peleas de Abajo, pueblos zamoranos, haya mucho buena gente pacífica y sin ganas de gresca. Pero el sambenito de peleones no se los quita ni los documentos más viejos ni los privilegios más antañones. Viene esta consideración al hilo de una noticia que días atrás he leído en la prensa nacional y que dice que en la también localidad zamorana de Puercas de Aliste llevan años discrepando sobre el nuevo nombre que quieren dar a su municipio. El pueblo de Puercas tiene actualmente cerca de doscientos habitantes, aunque en los años cuarenta se acercó a los trescientos, pero no se ponen de acuerdo sobre cómo llamar al lugar, desterrando definitivamente su actual topónimo.

Porque, claro, ser de Puercas se las trae. Y cómo va uno diciendo por ahí que desciende de Puercas. Y a ver quién es el que convence a los pueblos vecinos de que a los de Puercas los llamen, por ejemplo, porquenses, que suena antiguo y cursi, o porqueños, que tiene resonancias exóticas. Para los lugares vecinos, que la ocasión la pintan calva, serán siempre los puercos y las puercas. Y a ver quién se casa con un puerco. Y a ver quién va a tal pueblo, que tiene uno que decir que va a Puercas y eso suena a picos pardos y otras indecencias. Total que pasan los años y los de Puercas de Aliste no terminan de desterrar el topónimo y siguen con sus padecimientos gentilicios y las bromas de cada día.

Porque, claro, ser de Puercas se las trae. Y cómo va uno diciendo por ahía que desciende de Puercas. Y a ver quién es el que convence a los peblos vecinos de que a los de Puercas los llamen porquenses, que suena a antiguo y cursi.

Al parecer, ya hay dos alternativas para el nuevo nombre: unos se inclinan por Puertas de Aliste, con lo cual no se cambia casi nada, pero sigue habiendo una peligrosa homofonía. Y otros proponen lo de Balcón de Aliste, que es más poético y aleja totalmente las resonancias peyorativas.

De todas formas, bien harán los de Puercas en cambiar de nombre a su pueblo, que hay mucho cachondo y malaleche por ahí que los seguirán teniendo en burlas y chisterías.

Si, cambiado el nombre, luego los llaman porteros o balconeros, pues qué bien, no es que la cosa suene muy gloriosa, pero al menos no tiene referencias impúdicas y de suciedad.

Lo mismo aconsejaría yo a los de Guarros, en Almería, que ya me dirán adónde se puede ir con ese origen. Los de allí es posible que se llamen a sí mismos guarreños, pero los lugares del contorno aplicarán el guarros y el guarras a todo bicho allí viviente y vaya tabarra con el gentilicio.

O nazca usted en Los Chorretites de Abajo, allá por Albacete, que uno conocí yo que allí nació y no lo decía nunca, que él siempre era de Cartagena. Y es que ser de Los Chorretites manda madre, que a saber cómo les dirán los del contorno. Porque no creo que tengan la pretensión de que alguien los llame los chorretitenses, que es más largo el gentilicio que el pueblo. Y fíjense si suena a cachondeo eso de Los Chorretites que si ahora hay uno de Abajo es porque en tiempos también hubo otro de Arriba; bueno, pues el de Arriba ha desaparecido y yo sospecho que porque todos huyeron a mejor nombre, hartos ya de las chorretiterías que los demás les decían.

Y es que los vericuetos del habla popular y las garrafales meteduras de pata de los escribanos dieron lugar a ciertos topónimos inaguantables. Como el de Puercas, que ya está bien.

DESDE LA CALLE MAYOR

Caiga Quien Caiga

CARLOS M. SANTOYO

CON lo mal que juega últimamente el C.F. Palencia en "La Balastera", no sé que sería de los domingos si no hubiese en Tele 5 "Caiga Quien Caiga". Un programa sencillamente magistral por distinto al que uno está enganchado de forma peligrosa pese a reconocer a los contrarios al Wyoming y compañía que a veces se pasan. Algunas de ellas debido a las facilidades que ofrecen personajes como la ministra "Espe", quien se ha convertido en un filón por obra y gracia de sus lagunas y, en consecuencia, se las pone como a Felipe II.

Claro, que ni a la titular de la cartera de Cultura ni a compañeros de partido o enemigos políticos parecen importarles las preguntas con doble intención, las críticas socarronas o ese humor audaz para telespectadores inteligentes que parecía haber muerto con el entierro de la inolvidable revista "La Codorniz" de Don Alvaro de la Iglesia. Porque este espacio ha pasado de maldito a rentable publicitariamente hablando tanto para la empresa como para los más asiduos. Del pasotismo generalizado de los padres de la patria en sus inicios a una especie de religión que obliga a todos a aparecer cuanto más mejor, y con la sonrisa de oreja a oreja, para que los millones de asiduos conozcan que los mandamases de este país a veces son hasta humanos. Y como el Rey Juan Carlos y toda su familia salen en "CQC", pues el resto de los mortales detrás a la espera del micro de Tonino y las gafas negras que imprimen carácter y, sobre todo, popularidad en esa otra misa de los domingos - dicho se con todo respeto - a la que hay que asistir.

Para provincias como la nuestra también es bonito aparecer en "Caiga Quien Caiga".Y últimamente los intrépidos reporteros nos han visitado en dos ocasiones: con motivo de la Copa del Rey de Balonmano, por eso de seguir los pasos de Urdangarín y la Infanta Cristina, y en las jornadas socialistas de Magaz para comparar con cierta sorna el gancho de Felipe González con el de su sucesor - si José Borrel no lo remedia - Joaquín Almunia. Que a éste con su metedura de pata con lo de "Chiapas", contradiciendo pareceres de sus compañeros, le está cayendo de todo ya que el personal no aguanta una broma. Imagínense si hubiera dicho como Miguel Angel Lacarra, de Izquierda Unida, en el Pleno de la Diputación de Palencia que sus compañeros de partido son "tontos del culo" cuando se le recordaba que su postura sobre la posible "colocación" de objetores de conciencia en la institución no coincidía con la de otros correligionarios. Y es que a Lacarra hay que aceptarle como es, algo que, imaginamos, saben mejor que nadie sus compañeros de grupo mientras que Almunia a lo mejor es aún una incógnita.

A lo que íbamos: que salir en "CQC" viste mucho. Y como venga la ministra Isabel Tocino a Cervera para las jornadas europeas del oso pardo no nos sorprendería que alguno de los pupilos del Wyoming se dieran una vueltecita para "putear" a la titular de Medio Ambiente. Que a buen seguro atenderá sus micrófonos, faltaría más, aunque la culpen de la muerte de Manolete o la desaparición paulatina de la especie. Que peores "tragos" se lleva "Espe" con todo o Loyola de Palacio con el aceite y están tan frescas en cada "comparecencia" de las tardes dominicales...

CON PERMISO

Cuatro

PEDRO DE HOYOS

MAYOR OREJA. Camino de Salamanca, culta, universitaria, cosmopolita y llena de obras, de turistas y de pedigüeños, me sorprende Mayor Oreja para anunciar la caída del Comando Andalucía de ETA. La rueda de prensa, confusa, difusa y poco precisa, dejó de momento algunas cosas poco claras que después se han ido explicando. Pero eso ni siquiera es secundario, lo importante es que unos cuantos asesinos ya no podrán llevar a cabo sus siniestros planes. Viva la Guardia Civil, coño. Me sumo a los sevillanos que al pasar junto al piso de los etarras jaleaban a los guardias allí presentes. De paso la Guardia Civil capturó a los asesinos más de seiscientos kilos de "argumentos" favorables a la negociación, que si tiene que llegar, que llegará más tarde o temprano, no debe ser a base de víctimas, o vamos de cráneo. En la polémica entre dos fuerzas de orden público me quedo con las dos. Admiro la serenidad de Mayor Oreja que siendo atacado desaforadamente por el PNV no devuelve ni una sola de las puñaladas que recibe, como si no fuese con él. Me hago "mayororejista", y ustedes me perdonarán el vocablo.

MISAS. Tengo a Matías escandalizado. Resulta que mi viejo amigo, un creyente que dice no necesitar "intermediarios" para hablar con Dios, ha vuelto varios domingos a misa. Y siempre ha salido el hombre de muy mal humor. "¿Pero desde cuándo ya no se enseña oratoria en los seminarios? ¿Se empeñan algunos farragosos sacerdotes en espantarse su propia clientela?" clama el hombre a todo el que quiera escucharle. "¿No se da cuenta la Iglesia de lo breves y concretos que son los boletines informativos? ¿Por qué no aprenden?", continua ya en su casa. "¿No ven que a los cinco minutos cualquier mensaje cansa al oyente, que deja de prestar atención?". Lo demás es tiempo perdido.

ERRORES. Escribo por puro placer. Lo que para otros es un trabajo para mí es un placer, por el mero hecho de que lo hago cuando quiero y como quiero, valiéndome siempre de la benevolencia de ésta y otras casas. Como no tengo la obligación de escribir me pongo ante el ordenador cuando siento el impulso de hacerlo. Ciertamente así es un placer. Claro que ese impulso a veces le impele a uno a cometer yerros, es condición humana. Suelo corregir una y otra vez mis textos, lo que me lleva a cambiar con frecuencia las palabras elegidas. El ordenador, que a Fernando Escobar le parece diabólico, a mí me parece un gran invento... que facilita las meteduras de pata. En mi columna del pasado lunes se deslizaron, mea culpa, un par de dislates de los que no suelo perpetrar. Es resultado de ese impulso del que hablaba antes, que a veces le impele a uno a cometer errores, qué le vamos a hacer. "Hace el progre especial hincapié DE no descuidar su indumentaria" era uno de ellos, producto de olvidarme de la sintaxis a la hora de suprimir y cambiar palabras. Así a veces salen determinados monstruos. El que tiene boca se equivoca. Perdón.

MONUMENTOS. Me lo dice un lector que no quiere revelar su nombre y a mí me parece una buena idea. Ahora que se nos viene encima la exposición de Las Edades del Hombre vamos a limpiar y embellecer Palencia, ahora nuestras calles van a estar más hermosas que nunca, nuestras fachadas, algunas con demasiado abandono, van a ser puestas en orden de revisión. Pues ya que estamos en ello, ¿por qué no ofrecernos un homenaje a nuestros orígenes, a nuestras raíces, que es una manera de homenajearnos nosotros mismos? ¿Para cuándo un monumento a la Palencia fabril, a la Palencia lanera y a sus fábricas de mantas, santo y seña de nuestra ciudad durante tanto tiempo? En el barrio de la Puebla hay un espacio muy a propósito que parece estar esperando.

EL DIARIO PALENTINO **Fundado en 1881. Edita:** "El Diario Palentino-El Día de Palencia, S.L." **Presidente editor:** José Luis Alonso Amodóvar. **Gerente:** José Luis Alonso Cruz. **Administrador:** Gregorio Atienza Prieto. **Director:** Mariano-Valero Gutiérrez. **Redactor-jefe:** Gonzalo Ortega Aragón. **Redacción:** Carmen Centeno San Martín, Jorge Cancho González, Sonia Arnuncio Perujo, José Benito Iglesias Pérez, Jorge Liébana Rodríguez, Alberto Moreno Lázaro, Alberto Abascal Candás, Mercedes García García y Luis Cabañes Salvador. **Fotografía:** Enrique Caña Tristán y Rosa Marcos Linares. **Jefe de Talleres:** Francisco del Campo. **Fotocomposición:** Laurencio Merino Quirce, Sátur Laso Martínez, Carmelo Junquera Martín, Miguel Angel Salazar Jorge y José Antonio Aguado Aparicio. **Maquinistas:** Manuel Sánchez Gómez, Anastasio Rodríguez Esteban, Valentín Gallego García, Marciano Ceinos Benito y José María Robledo Torres. **Director Comercial:** Luis Monés Guadián. **Dirección de Arte e infografía:** Gráfico Gabinete de Comunicación. **Redacción, Administración y Talleres:** Calle Mayor, 67. 34001. Apdo. de Correos, 17. **TELEFONOS: Redacción:** 979 74 48 22 y 979 74 05 35. **Administración:** 979 74 02 58. **Anuncios y suscripciones:** 979 74 03 47. **FAX: Redacción:** 979 74 33 60. **Administración:** 979 74 04 17 **E-mail:** dpalentino@iconet.es **E-mail Redacción:** redaccion@iconet.es **Redacción en Madrid:** CPD. Calle Orense, 16 3ºB 28020. **Delegación en Aguilar de Campoo :** Altema Publicidad y Comunicación. Calle José Antonio, 15.

M.C.D.2022

COLUMNAS

EL PAÍS

• Miguel Angel Aguilar
Aguilar reflexiona sobre la integración española en el euro y considera que "el Gobierno rompe de satisfacción por los deberes cumplidos y al conjunto de los españoles le conviene un logro en el que se sabe participante", aunque advierte de un aislamiento de las posiciones españolas "que pierden así posibilidades de progresar".

EL PAÍS

• Eduardo Haro Tecglen
El columnista se refiere a las elecciones regionales en Francia y sostiene que "la *izquierda plural* ha ganado más a la *derecha moderada* que ha dejado asomar sus bordes fascistas. Los más listos se apresuran a deshacerse del contubernio".

EL MUNDO

• Pedro Calvo Hernando
Sobre la celebración de elecciones primarias en el seno del PSOE, Calvo Hernando asegura que "es posible que la actual dirección del PSOE salga perjudicada de la experiencia que acaba de ponerse en marcha", aunque asegura que "meter democracia interna en un cuerpo esclerotizado, como es el caso de nuestros partidos políticos, necesariamente tiene que ser positivo para todos y especialmente para quien incia el proceso, que es el PSOE".

EL MUNDO

• Antonio Burgos
Burgos se refiere a la ceremonia de entrega de los Oscar y asegura que "ni *Titanic,* ni *Mejor imposible* ni *Secretos del corazón*", ya que, en su opinión, sería necesario hablar del "Oscar que se ha ganado, mejor imposible, Mayor Oreja con las actuaciones de la Guardia Civil, que coge a los asesinos enchampelados".

ABC

• Lorenzo Contreras
El columnista comenta la desarticulación del comando *Andalucía* y sostiene que "el interés de ETA por Andalucía, siempre en el peor de los sentidos, era perfectamente calculable" aunque reconoce que "lo que resultaba más difícil de imaginar es que alguna de sus ciudades pudiera convertirse en una especie de cuartel general capaz de albergar una logística a gran escala".

TROTAMUNDOS

Vuelven los kremlinólogos

•

MANUEL LEGUINECHE

VUELVEN los kremlinólogos, los expertos en el Kremlin, los que estuvieron encargados de interpretar las señales del poder en la Unión Soviética. Gorbachov trajo la *glasnot,* que se traducía por transparencia. Con Boris Yeltsin resucitan los intérpretes de las decisiones presidenciales. ¿Por qué este brusco cambio de gobierno? Hay versiones para todos los gustos. Al poner al primer ministro Chernomyrdin en la calle, Yeltsin ha venido a decir: "Aquí el que sigue mandando soy yo. Me veis moribundo, tomáis posiciones, pero tengo toda la vida por delante". 1) Ha sido una afirmación de personalidad, un golpetazo encima de la mesa del Kremlin. 2) El descontento crece en Rusia por la situación económica y social. Era el momento de echar carne a las fieras, de ofrecer una alternativa, de estimular las reformas. En abril se anuncian manifestaciones y protestas. La Duma, la Cámara Baja del Parlamento ruso, hostil a Yeltsin, se aprestaba a votar una moción de censura contra el gobierno. 3) El presidente Yeltsin no se fía ni de sus sombra. Empezaba a desconfiar de Chernomyrdin, hombre leal y de confianza durante seis años. Pero las enfermedades del presidente, sus salidas de escena, le habían colocado junto con el ministro del Interior como un recambio. El primer ministro cesado se estaba organizando una base de poder. Ahora le encarga que organice las elecciones legislativas de 1999 y las presidenciales del 2.000. ¿Es una forma de contar con él o una forma de ponerle fuera de la circulación? Porque Chernomyrdin, hombre del aparato, tenía aspiraciones a la presidencia ya que Yeltsin no puede volver a presentarse. El presidente se ha referido a la necesidad de nuevos métodos para reavivar la economía rusa en dificultades. Pero si Chernomyrdin no ha podido pagar los salarios a funcionarios o mineros, ¿cómo lo podrá hacer el nuevo primer ministro? "El pueblo -dice Yeltsin- no ve ningún cambio a mejor". Así es,- pero al cortar la cabeza a Chernomyrdin, al polémico ministro del Interior Anatoly Kulikov, el halcón de la guerra en Chechenia o al vicepresidente del gobierno Chubais, impopular entre los comunistas, es a ellos a quienes achaca la responsabilidad del fracaso. El presidente ruso es especialista en lanzar balones fuera. La culpa no es nunca suya. "Esto no es una catástrofe -ha señalado un estoico Chernomyrdin-, no hay crisis de gobierno". Pero la inesperada decisión del presidente es típica de su estilo de gobernar por la improvisación y la sorpresa. Cuando no saben qué hacer, hacen lo que saben, afirma un comentarista. O sea, que rueden cabezas. "Las elecciones del año 2.000 son de una inmensa importancia para el futuro destino de Rusia", aseguró Yeltsin, especialista en el divide y vencerás, en la creación de varios centros de poder, en segar la hierba bajos los pies de sus teóricos competidores. El leal Chernomyrdin empezaba a ser uno de ellos. Puede que el ex primer ministro se haya jugado su futuro político.

MOLLEDA

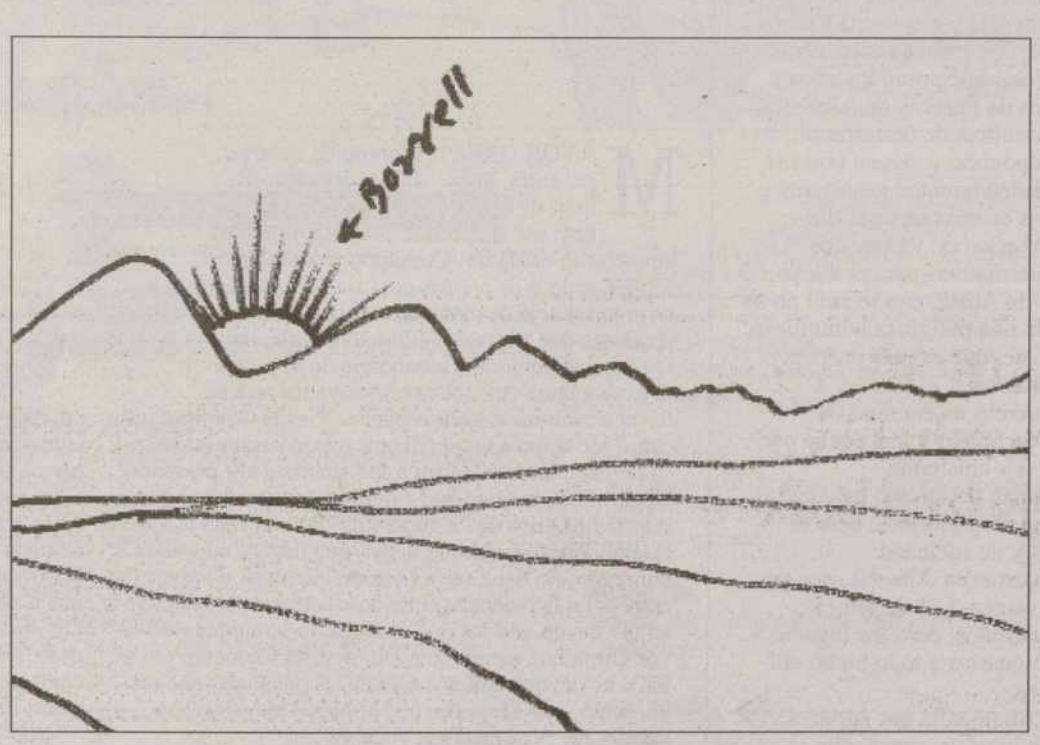

CRÓNICA PERSONAL

Arzallus en Moncloa

•

PILAR CERNUDA

ANTES de su encuentro con Aznar, Javier Arzallus se dio una vuelta por Eusko Telebista y abrió su particular caja de los truenos. Dijo que el Supremo y el Constitucional ponen en peligro el País Vasco y afirmó que las negociaciones con el Partido Popular "están agotadas". En Moncloa, tras la reunión, aseguraban que la sangre no había llegado al río y que continúan las negociaciones y el buen clima. Pero todo indica que las cosas ya no son como eran entre el PP y el PNV. No son como eran desde el momento en que Aznar declara hace un mes que se ha cerrado ya el capítulo de transferencias, desde el PNV se le pide que se lo diga personalmente a Arzallus y que lo explique, y desde el PP se insista en que ya está bien de exigir el acercamiento de los presos vascos y de exigir la cuota del Inem, como hace el PNV. No son por tanto las cosas como eran, pero sigue ahí el apoyo parlamentario del PNV al PP. Es como si cada uno quisiera hacer ostentación de sus respectivos proyectos,sus respectivas iniciativas y sus respectivas posiciones, que no son coincidentes, pero a la hora de la verdad corrieran a alinearse uno junto a otro para lograr así mantener su estabilidad. No era además el momento idóneo para que Arzallus llegara a Madrid con la lista de las habituales reivindicaciones. No cuando la guardia civil acababa de culminar dos operaciones de la máxima relevancia. Arzallus, que como ocurre con la mayoría de los dirigentes del PNV abogan por la negociación con Eta, poco podría defender la negociación cuando a través de la lucha policial se habían localizado y detenido a dos de los más sanguinarios comandos de Eta. Eta sigue en pie, desde luego. Y con ser cierto que al final del camino no habrá más remedio que negociar, desde luego no es lo mismo sentarse con una Eta agónica que con una Eta fortalecida. Lo que haría falta es que el PNV dejara de insistir en la negociación ya. Ya llegará la negociación. Cuando Eta deje las armas y cuando Eta se encuentre tan mermada que quiera negociar. Pero a la baja.

MADE IN SPAIN

Borrell, un soplo de aire fresco

•

GRACIANO PALOMO

HACE algunos meses, durante un almuerzo en la Universidad Europea de Madrid le dije a Josep Borrell que tenía toda las condiciones para pilotar el proceso de transformación y renovación que el PSOE necesitaba. La verdad es que a Borrell hay que halagarle poco porque ya se considera a sí mismo la mamá de Tarzán. Se lo dije no para agrandarle el ego, sino porque lo pensaba y lo pienso. Respondió que estaba dispuesto a todo, pero que no resultaba del agrado de Felipe González y que eso, en el actual PSOE, resultaba un handicap importantísimo. Pues bien, ahí le tienen vivito y coleando, dispuesto a dar la batalla que de antemano la tiene perdida, pero que quedará en el partido socialista como la alternativa y el recambio a Joaquín Almunia por si se pega el gran batacazo en las próximas elecciones generales. En realidad, lo único que le sobra a Borrell es una pizca de altanería y vanidad, porque justo es reconocerlo es una de las personas mejor preparadas de la clase política y, sobre todo, tiene todas las condiciones para dar la vuelta como un calcetín a un añejo y decadente PSOE. Es decir, que su heterodoxia y su sentido crítico de la realidad son, a mi juicio, condiciones de gran importancia para cambiar las cosas. Además, Borrell como jefe de la oposición animaría mucho la vida pública y el PP y su jefe tendrían que vérselas en el Parlamento y en el debate político con un polemista de primera magnitud. Yo creo que Borrell perderá, pero sería el candidato ideal para la nueva socialdemocracia española. Su análisis en el último comité Federal poniendo el dedo en la llaga sobre el *pasotismo* creciente de los ciudadanos en relación con el sufragio universal que se siente en forma de abstención; la denuncia de la falta de credibilidad de los políticos y la ausencia de un auténtico Parlamento son pruebas fehacientes de la capacidad de análisis del candidato socialista a la presidencia del gobierno. Desgraciadamente, perderá su envite contra Almunia básicamente por el poder del *aparato,* pero nadie podrá negar a partir de ahora al leridano que ha dado un paso al frente que es un ejemplo para toda la anquilosada y políticamente correcta clase política.

Puede ser también -¡ojalá!- que su presumible derrota sea pírrica y que pueda vencer en breve plazo. Por de pronto, el apoyo del sector *guerrista* es todo un dato. Me alegraría que su candidatura viniera, al menos, a derrotar a una forma vieja de hacer política.

M.C.D.2022

La Junta aprueba el Parque Natural de Fuentes Carrionas y Fuente Cobre

Jambrina confirmó el visto bueno de la Comisión Regional de Espacios Naturales

El consejero de Medio Ambiente de la Junta, Francisco Jambrina, dio a conocer ayer el dictamen favorable para el Parque Natural de Fuentes Carrionas y Fuente Cobre-Montaña Palentina, que fue otorgado por la Comisión Regional de Espacios Naturales.

JOSE BENITO IGLESIAS/ EFE

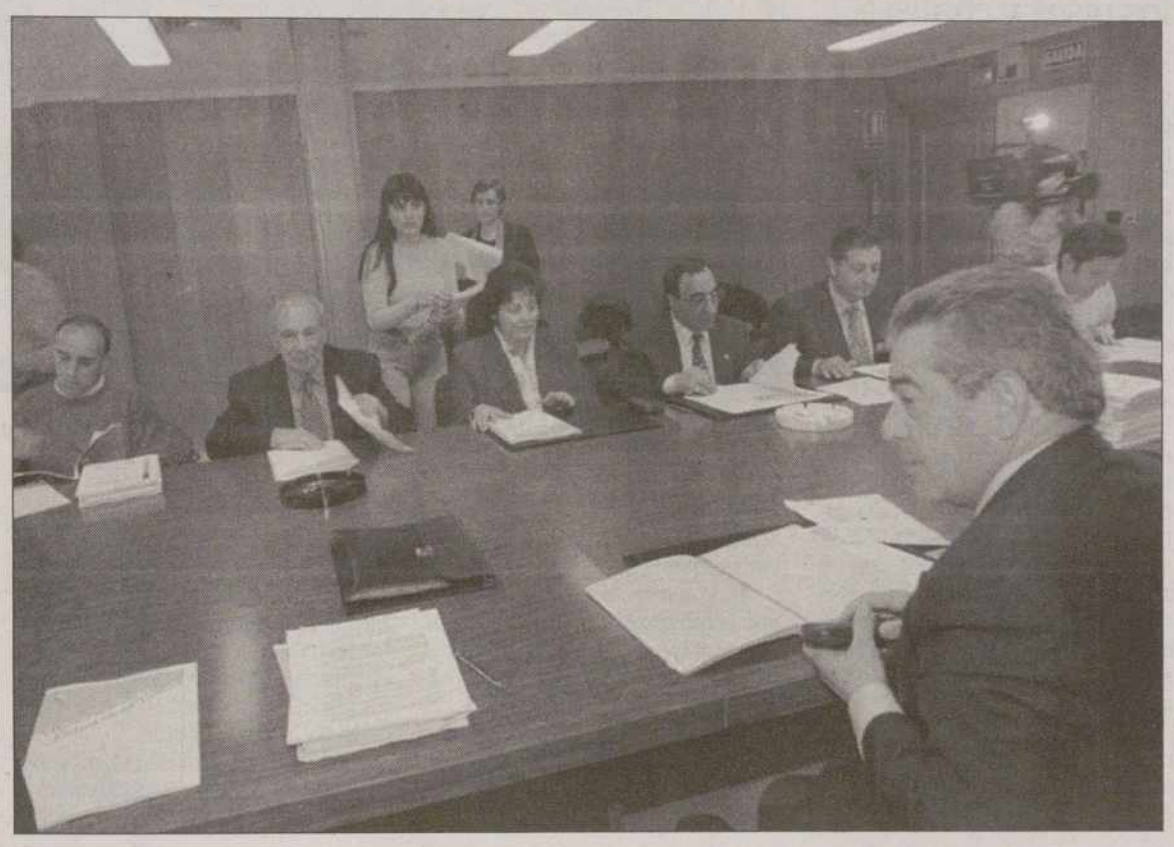

Un momento de la reunión de la Comisión Regional de Espacios Naturales / EFE

El Plan de Ordenación de Recursos Naturales (PORN) para la Montaña Palentina fue aprobado ayer por la Junta de Castilla y León junto a otros tres territorios protegidos en Las Batuecas (Salamanca), El Sabinar de Calatañazor (Soria) y La Fuentona (Soria), que en conjunto albergan unas 110.000 hectáreas, según informó el consejero de Medio Ambiene.

Jambrina destacó que los citados territorios se convertirán en espacios naturales una vez que la Junta de Castilla y León elabore la normativa correspondiente para su declaración "y esta sea aprobada por ls Cortes Regionales, donde se enviará la documentación previsiblemente antes del verano". En todos los territorios que se convertirán en espacio naturales se han tenido en cuenta su fauna y flora específica y los valores patrimoniales, como es el caso del románico.

El nuevo Parque Natural de la provincia engloba a diez términos municipales del Norte palentino, algunos en toda su extensión y otros en una parte. Los municipios integrados son Velilla del Río Carrión, Triollo, Polentinos, Cervera de Pisuerga, La Pernía, San Cebrían de Mudá, Castrejón de la Peña, Dehesa de Montejo, Brañosera y Aguilar de Campoo. El espacio natural protegido ha tenido que pasar por una serie de trámites, regulándose los usos de un amplio territorio a través de una normativa básica.

Además del primer espacio natural protegido que verá la luz en breve en la provincia, la Ley de Espacios Naturales de Castilla y León prevé la declaración de otros dos más, denominados monumentos naturales de Covalagua y Las Tuerces. La tramitación de estos dos nuevos espacios a proteger -que a priori son menos complejos- está un tanto retrasada.

Un complejo camino de largos trámites

Las entidades locales afectadas -ayuntamientos y juntas vecinales del Norte Palentino- redactaron un borrador inicial en el año 94 para concretar el Plan de Ordenación de Recursos Naturales (PORN) del Parque Natural de Fuentes Carrionas y FuenteCobre-Montaña Palentina -nombre consensuado el pasado año-, que abarcará una extensión cercana a las 80.000 hectáreas de terreno de gran belleza natural.

Antes de que el Parque Natural sea una realidad cuando las Cortes reciban y ratifiquen la normativa emanada dela Junta, se ha estudiado en profundidad el borrador anterior y vivido el preceptivo periodo de exposición pública para que cualquier persona pudiera presentar alegaciones durante dos meses, plazo que la Consejería de Medio Ambiente prolongó después para concluir a finales del 95.

Las 61 alegaciones de distintos colectivos, particulares, vecinos e incluso empresas de la zona afectada por el entorno geográfico del nuevo espacio natural protegido hicieron que el documento inicial se modificase, produciéndose algunas alteraciones en los límites del propio Parque Natural. Los trámites mas recientes -junto al visto bueno de la Comisión Regional de Urbanismo- se hicieron en mayo y junio del 97, abriéndose un plazo de audiencia a las entidades locales, que dejaron finalmente las alegaciones en la cifra de 25.

Trabajo otorga a ADEMPA una escuela-taller para rehabilitar estaciones del viejo tren hullero

REDACCION

El Ministerio de Trabajo y Asuntos Sociales comunicó ayer, a través de una carta, la concesión de la escuela-taller solicitada al INEM a finales de septiembre del 97 por la Federación de Asociaciones para el Desarrollo de la Montaña Palentina (ADEMPA),que permitirá intervenir en la rehabilitación de las estaciones de Vado-Cervera, Castrejón de la Peña y Cordovilla de Aguilar -entre otros- situadas en el antiguo ferrocarril hullero de la línea Bilbao-La Robla, que atraviesa buena parte de la Montaña Palentina.

El proyecto aprobado prevé durante dos años la formación de 28 alumnos-trabajadores en dos especialidades formativas, albañilería y construcciones metálicas, que sintetizan la orientación de las actuaciones que se pretenden: la recuperación de instalaciones ferroviarias actualmente en desuso y la puesta en marcha de una iniciativa singular de usos turísticos compatibles con la actividad tradicional ferroviaria, como es el caso del atractivo ciclo-raíl.

La escuela-taller aprobada, cuyo presupuesto total asciende a 85.576.672 millones de pesetas, de los cuales 76.937.476 son subvencionados por el INEM, tendrá su sede en Cervera de Pisuerga y su puesta en marcha efectiva depende de la resolución definitiva que debe emitir la Dirección Provincial del Instituto Nacional de Empleo (INEM).

La Federación ADEMPA estima que la aprobación por parte del Ministerio de Trabajo de este proyecto va a contribuir de forma decisiva a impulsar un recurso de extraordinaria importancia para la Montaña Palentina "como es la ecorruta del viejo tren hullero, con la participación en él de las entidades más directamente vinculadas a su promoción: la empresa FEVE y el Consorcio Turístico de la Montaña Palentina".

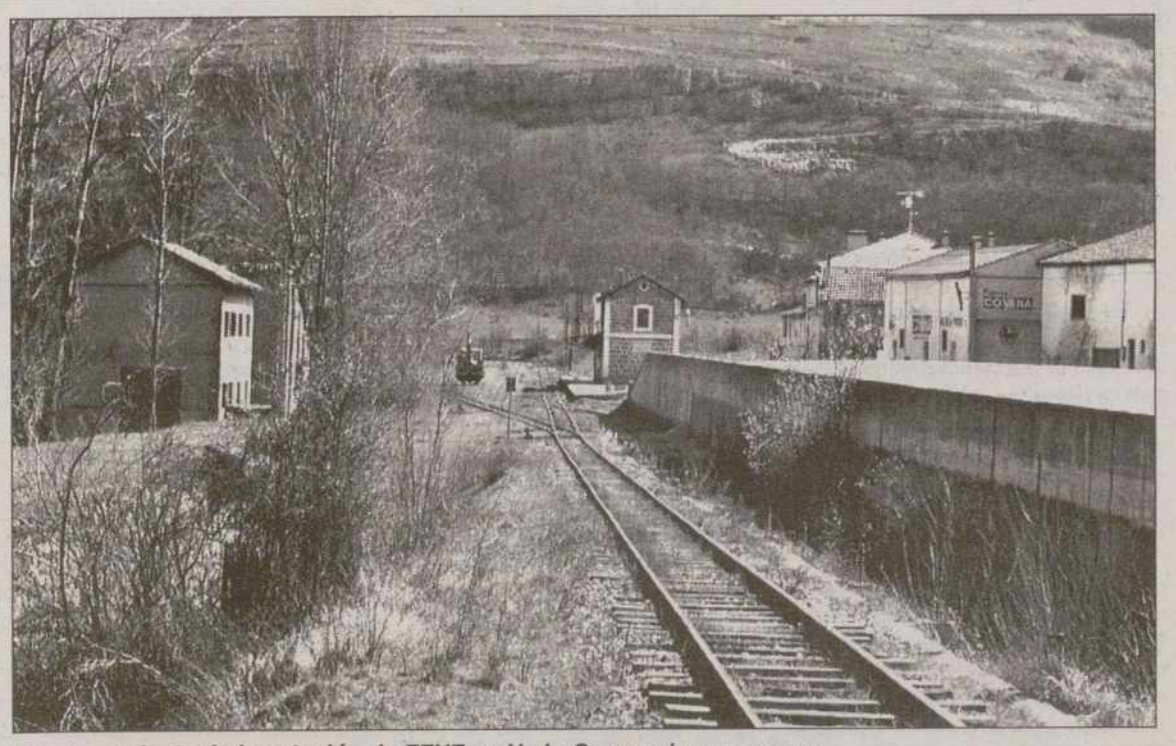

Imagen reciente de la estación de FEVE en Vado-Cervera / J. C. DE LOZAR

Alvaro Carrasco, presidente de ADEMPA, destacó en septiembre -con motivo de un encuentro europeo sobre ferrocarriles en desuso- que "los edificios de las estaciones del ferrocarril de vía estrecha pueden recuperarse como instalaciones de uso turístico con servicios de restaurante, museo ferrovario, etc, manteniendo así en funcionamiento unas instalaciones que pueden acoger proyectos alternativos al desarrollo socioecómico de la zona como es caso del ciclo-raíl, que cada vez atrae a más turistas".

M.C.D.2022

Llegó la calificación de las viviendas de Parque Europa

Los socios suspenden una protesta prevista hoy para poder ocupar los pisos y chalés

La Cooperativa Expansión 92, propietaria del polígono residencial Parque Europa, recibió ayer la calificación definitiva para 349 viviendas de protección oficial, 265 de ellas en bloques y 84 unifamiliares, lo que permitirá ocuparlas a los socios en los próximos días.

JOSE BENITO IGLESIAS

Dado el retraso que se venía manteniendo en la entrega de la calificación definitiva de las viviendas, sin motivo alguno, según los socios "al haberse presentado la solicitud el pasado 3 de enero", hoy se había convocado una concentración ante las oficinas del Servicio Territorial de la Junta de Castilla y León en Palencia, que lógicamente ha quedado suspendida.

La promoción pública de viviendas partió de la Diputación provincial de Palencia, que adjudicó por concurso la compra de suelo público a la Cooperativa Expansión 92 en marzo de 1994. Sus socios tuvieron que solicitar en el mes de agosto a la Sociedad Gestión Urbanística del Cerrato, participada mayoritariamente por la Diputación, que se hiciera cargo de la gestión al haber rescindido unilateralmente el contrato que tenía con la antigua gestora, Stella S.L.

A partir de entonces tuvo que rehacerse un expediente que presentaba, en opinión de la Cooperariva Expansión 92, "numerosas deficiencias de modificaciones de usos, de viviendas, ocupación de zonas verdes, etc. Algunas de ellas requirieron la necesidad de que el expediente fuera enviado incluso al Consejo de Estado del Senado para obtener su visto bueno".

Igualmente, surgieron problemas con uno de los tres constructores adjudicatarios de las obras, al cual se les rescindió el contrato el 30 de octubre de 1997, debiendo terminar los trabajos los otros dos constructores restantes.

Hay que recordar que, una vez que la urbanización Parque Europa se concluyó casi en su totalidad el pasado mes de octubre a falta de algunas viviendas unifamiliares, el Ayuntamiento de Palencia promovió la modificación del Plan Especial de Reforma Interior del polígono de viviendas, aprobada poco después por la Junta y el Consejo de Estado en el Senado, para aumentar la superficie del semisótano en dos parcelas de viviendas unifamiliares, cambiar la ubicación de los locales comerciales y situar cinco rampas de aceso a 28 garajes de los chalets en las aceras de tres parcelas de la urbanización.

Después de agilizarse dichas gestiones, los socios esperaban haber ocupado los pisos a primeros de febrero y no entendían ahora por qué el Servicio Territorial de Fomento pretendía añadir más trámites. La cooperativa significó que los proyectos de viviendas y chalets que tenían alguna modificación en metros se presentaron los días 23 de octubre y 6 de noviembre del pasado año "y ahora no entendemos que cada vivienda deba ser revisada de nuevo cuando el arquitecto realizó este trámite en febrero".

Imagen de los pisos que serán ocupados de inmediato en Parque Europa / ARCHIVO

NN.GG. pide que el empadronamiento en la región puntúe en las oposiciones

Nuevas Generaciones de Palencia han presentado una moción ante las Cortes regionales para que, en las futuras oposiciones que convoque la Junta, se puntúe en la nota final el hecho de estar empadronado en Castilla y León, al igual que sucede en otras comunidades autónomas.

REDACCION

Este coletivo ha presentado esta moción ante las conclusiones resultantes de un estudio exhaustivo que ha llevado a cabo sobre los requisitos exigidos para poderse presentar a aquellas oposiciones convocadas por los distintos Gobierno autonómicos de la geografía nacional.

Según NN.GG. de Palencia, la conclusión de este estudio "nos permite confirmar que realmente los jóvenes de Castilla y León estamos ante una situación clara de desventaja y desigualdad de oportunidades frente a los de otras comunidades autónomas , lo que nos ha hecho reaccionar".

Nuevas Generaciones entiende que la medida que propone no puede ser considerada como discriminatoria. "Unicamente pretendemos dirimir las diferencias existentes con otras comunidades muy próximas a nosotros, y respecto a las cuales nos encontramos en clara desventaja a la hora de poder acceder a las oposiciones que convoca la administración autonómica".

A título de ejemplo, los responsables provinciales de este colectivo recuerdan que un joven de esta región no puede presentarse a oposiciones convocadas por las administraciones autonómicas de Baleares y Cataluña, a menos de que aprenda el idioma cooficial de dichas comunidades. "Por el contrario, un mallorquín o un catalán no encuentra ningún impedimento para acceder en igualdad de condiciones que un palentino o un burgalés a un puesto administrativo en la Junta de Castilla y León", afirma NN.GG. en su moción.

También se refieren a lo que sucede en las comunidades valenciana y gallega, donde el tratamiento de los conocimientos de la lengua es distinto, ya que todos los españoles tienen la posibilidad de concurrir, en igualdad de condiciones, a una oposición de sus respectivos gobiernos regionales.

"Sin embargo -explica NN.GG.- una vez aprobada la prueba y adjudicada la plaza te marcan un plazo de tiempo para aprender el valenciano o gallego. Este proceso nos parece más coherente y menos selectivo, aunque, no obstante, supone un escollo añadido con el que no se encuentran los valencianos y gallegos que vienen a opositar a Castilla y León".

Por último, dejan constancia de lo que sucede en el País Vasco, donde la lengua dominante no es el euskera, sino el castellano. "El euskera no representa requisto ineludible en todas las oposiciones, aunque en otras, si no acreditas el conocimiento de esta lengua no pudes acceder a ella. En el resto, el euskera se puntua con un determinado porcentaje, en relación con la nota final, que va desde el 5 al 20 por ciento sobre diez", afirma NN.GG.

Fundamentos de la moción de NN.GG.

La propuesta de NN.GG. de Palencia se fundamenta en el artículo 148.1 de la Constitución y en el 26.1 del Estatuto de Castilla y León, en los que se recogen como competencia exclusiva de las CC.AA. "la organización de sus Instituciones de Autogobierno". También se basan en el artículo 27.1 del Estatuto que reconoce que la competencia de desarrollo normativo y ejecución de la legislación del Estado "los procedimientos administrativos que se deriven de las particularidades de la organización propia de la Comunidad".

Denunciado un vecino de Osorno por presuntos abusos sexuales a una menor

REDACCION

Un vecino de la localidad palentina de Osorno ha sido denunciado ante el Puesto de la Guardia Civil por supuestos abusos sexuales cometidos a una menor de este mismo municipio. Los hechos fueron puestos en conocimiento de la Benemérita por la madre de la presunta víctima, quien aseguró que, cuando su hija regresaba por la tarde del colegio, un hombre la convenció para llevarla a su casa con el pretexto de darla unas golosinas. La menor contó lo sucedido posteriormente a su madre, quien se personó en el Cuartel de la Guardia Civil para denunciar los hechos.

A continuación, la pequeña fue trasladada al Hospital General "Río Carrión" de la capital, donde le fue efectuada una exploración en la que no se apreciaron signos evidentes de abusos sexuales, estando a la espera de los resultados de los análisis realizados. Mientras tanto, los efectivos de la Benemérita instruyeron las diligencias correspondientes para su posterior entrega en el Juzgado de Instrucción de Carrión de los Condes, donde continúan las gestiones para esclarecer los hechos.

Detenido por robo

Fuerzas de la Guardia Civil del Puesto de Aguilar de Campoo ha procedido a la detención de un vecino de Valladolid como presunto autor de un intento de robo con fuerza en las cosas. La actuación policial se llevó a cabo al sorprendersele forzando la puerta de acceso de una panadería ubicada en la villa norteña y un almacén con ruedas de la citada localidad.

Robos en Nogales y Magaz

En las últimas horas se han denunciado dos robos en distintos puntos de la geografía palentina, uno de ellos en el bar restaurante "El Cruce", sito en la carretera de Santander en el término municipal de Nogales de Pisuerga, cuando autores desconocidos rompieron el cristal de la mampara de la puerta de acceso y sustrajeron de su interior dos máquinas expendedoras de frutos secos valoradas en 100.000 pesetas, que contenían una recaudación cercana a las 20.000 pesetas.

El segundo robo fue denunciado el pasado lunes por el administrativo de la Unión Temporal de Empresas sita en el kilómetro 3,300 de la carretera L-610 (Palencia-Magaz), en el término de Magaz de Pisuerga. Al parecer, sobre las 20,00 horas del día 18 y las 00,00 del día 21 del presente mes, autores desconocidos violentaron la puerta de acceso a la nave y sustrajeron de las oficinas 50.907 pesetas en metálico así como varias herramientas que se encontraban en el inmueble.

M.C.D.2022

★ LINEAS DIGITALES (R.D.S.I.)

★ REDES INFORMATICAS

★ CENTRALITAS DIGITALES

★ ENLACES

★ VIDEOCONFERENCIA

★ ...

Entre en el futuro

mejorando la gestión de sus comunicaciones

TELESTANT

Telecomunicaciones

C/. Mayor, 101

Teléfonos 73 08 28 - 902 111 909

Edificio Habana

M.C.D.2022

Los sindicatos de Antracitas de Velilla aceptan recortar producción y plantilla

La empresa se compromete a contratar de inmediato 4 personas por cada 11 prejubilados

Los sindicatos y la dirección de Antracitas de Velilla alcanzaron ayer un acuerdo total para aplicar el proceso de reducción progresiva de la producción carbonífera, así como las prejubilaciones y recolocaciones contempladas en el Plan de Futuro del Carbón 1998-2005.

JOSE BENITO IGLESIAS

Imagen de una parte de las instalaciones de Antracitas de Velilla / ARCHIVO

Los sindicatos integrantes del comité de empresa de Antracitas de Velilla, en una nueva reunión mantenida ayer con la dirección, dieron su visto bueno a la prevista reducción de la producción de carbón en la mayor explotación del Norte palentino, alcanzando así un rápido consenso en uno de los principales acuerdos del nuevo Plan de Futuro que el Ministerio de Industria y Energía (MINER) pretende aplicar para que las cuencas mineras puedan recibir ayudas.

Según manifestó ayer uno de los miembros del comité de empresa por UGT, José Virgilio de Prado, "nuestro deseo era aceptar la propuesta empresarial,ya que se ajusta a la ley que regula el largo proceso de mordenización, racionalización y reestructuración de las explotaciones mineras para que éstas puedan recibir subvenciones europeas por el abandono progresivo de la producción".

El pasado viernes ya existió un acercamiento en este sentido con la parte social tras el anuncio del propietario de Antracitas de Velilla, Carlos Fernández Castaño, de proceder a la reducción progresiva en la producción carbonífera a razón de 3.000 toneladas anuales, pasándose de las 136.000 toneladas de mineral actuales a las 115.000 toneladas que la empresa espera obtener por parte del MINER como cupo para poder quemar carbón en la Térmica de Velilla cuando concluya en el año 2005 el vigente Plan de Futuro del Carbón.

A su vez, durante el encuentro de ayer los sindicatos ratificaron también que de los 253 trabajadores que actualmente están en plantilla pasen a la situación de prejubilación 43 que ya estaban cobrando el desempleo, a los que se añadirán 15 más en el presente año, 18 en el ejercicio de1999 y un total de 178 hasta que finalice el Plan de Futuro del carbón 1998-2005.

El gerente de Antracitas de Velill, Carlos Fernández, se comprometió a que las recolocaciones por cada prejubilación que se produzca se realicen de inmediato sin esperar al año 2000, aplicando el baremo de cuatro contrataciones de trabajadores por cada once que pasen a la situación de jubilación anticipada. "Con este compromiso la empresa trata de mantener como denominador común una plantilla tipo que no supere las 250 personas", dijo José Virgilio de Prado.

Javier González, nuevo secretario de Minería y Metal de CC.OO.

J. B. IGLESIAS

El Consejo del Sindicato Provincial Minerometalúrgico de Comisiones Obreras, constituido el pasado lunes y compuesto por 22 miembros de los sectores de Minería y Metal, procedió como único punto en el orden del día a la elección de nuevo secretario general de dicho sindicato, Javier González Ramos, (trabajador de la Empresa Nacional Santa Bárbara (ENSB), que hasta el momento desempañaba su activiad sindical en la Federación Regional Minerometalúrgica de CC.OO., con sede en Valladolid.

González sutituye al anterior secretario general, Felipe García (FASA Renault), que presentó su dimisión tras figurar en el cargo desde el pasado 7 de junio de 1997, fecha en la que fue elegido por sus compañeros en un Congreso Provincial Extraordinario que siguió mostrando la división interna del sindicato.

Felipe García se impuso por cuatro votos de diferencia (34-30) a la lista del sector crítico, representada por Juan Carlos González -anterior secretario provincial mineromatelúrgico de CC.OO.- que fue cesado por la Federación Regional debido a una supuesta ingobernabilidad en los órganos de dirección del sindicato.

El periodo precongresual, cargado de tensión, dejó huella entre los partidarios de las tesis del actual secretario general de CC.OO., Antonio Gutiérrez, frente a los de la cabeza visible del sector crítico a nivel nacional, Agustín Moreno.

La "Asamblea contra el Paro y la Precariedad" forma sus grupos de trabajo

J. B. IGLESIAS

La recientemente constituida "Asamblea de Palencia contra el Paro y la Precariedad" acordó ayer, en una primera toma de contacto oficial, unificar los criterios y objetivos que marcarán la trayectoria del nuevo colectivo e iniciar de inmediato la formación de los distintos grupos de trabajo

"La constitución de esta asamblea tiene como principal referente la defensa de los derechos de los desempleados y la lucha contra la precariedad y la exclusión social existente en esta provincia", manifestó el secretario de Acción Sindical de la Confederación General del Trabajo (CGT), Santiago Pérez Hinojal.

La asamblea estuvo abierta, después de constituirse hace una semana, a cuantos grupos, asociaciones, colectivos y gente en general quisieran sumarse a la movilización para combatir el paro. Ayer se dieron cita en la sede de la CGT unas 25 personas sumando varios miembros del sindicato, la Casa de la Paz, el Grupo Ecologista Organización Protectora de la Naturaleza (AEDENAT-GEPOPN), las Juventudes Comunistas, así como parados, estudiantes y trabajadores a título individual.

Las futuras acciones a llevar a cabo por este nuevo colectivo de lucha contra el desempleo -hay que recordar que ya existe otra Plataforma que integran sindicatos e instituciones de la provincia para paliar el alto paro existente- irán saliendo a la luz a medida que se vayan acordando en las periódicas reuniones que se llevarán a cabo todos los martes a las 20 horas en la sede de la Confederación General de Trabajo (CGT).

Según explicó ayer Santiago Pérez, miembro de la "Asamblea contra el Paro y la Precariedad" por la CGT, "en los dos próximos meses se efectuarán una serie de movilizaciones populares para conseguir nuestro objetivo: combatir el alto índice de desempleo que sufre la población de la provincia".

Un momento de la reunión que se celebró en la sede de la CGT / ENRIQUE CAÑA

Las protestas aún no están definidas e irán siendo consensuadas en posteriores reuniones de la asamblea. Los promotores de la iniciativa esperan recibir nuevas adhesiones para impulsar un colectivo que cobre cada vez más fuerza en la lucha por lograr un derecho tan elemental como tener un puesto de trabajo. Se ha puesto un teléfono donde pueden denunciarse situaciones de este tipo: 70 17 23.

M.C.D.2022

Nace "Al socaire", una revista de cultura tradicional necesaria

La ha realizado la UPP con el patrocinio del Aula de Folklore de la U. de Valladolid

El director de la Universidad Popular y la coordinadora del Area de Cultura Tradicional presentaron en rueda de prensa el primer número de la revista *Al socaire* editada con el patrocinio de la Universidad de Valladolid, a través del Aula de Folklore.

C.CENTENO

Cándido Abril, Ascen García Montes, Mercedes Cano y José Antonio Rodríguez / J.C. DE LOZAR

Acompañados por Mercedes Cano, titular del Departamento de Etnografía de la Universidad de Valladolid, y José Antonio Rodríguez, de Castilla Ediciones, Cándido Abril y Ascen García Montes dieron a conocer *Al Socaire*, una revista que la UPP ha estado preparando, motivada por el interés creciente que despierta la cultura tradicional.

La coordinadora de este area educativa, Ascen García Montes, señaló que la revista ha sido patrocinada por la Universidad de Valladolid, a través del Aula de Folklore, como una de las actividades del convenio de colaboración.

"Tiene carácter regional y abierto a todas las provincias castellanoleonesas, pero el que haya llevado la dirección la UPP se nota en que finalmente se ha centrado en Palencia y Valladolid. Eso ha hecho que la hayan alabado los palentinos y criticado otros, que la han tachado de localista", explicó.

Dijo también que a partir de ahora el planteamiento de la revista va a ser precisamente centrarla en las provincias palentina y vallisoletana. Añadió que lo que iban a haber sido 10 ó 15 páginas, se convirtió en una publicación de 120, que finalmente se ha quedado en la mitad por cuestiones económicas. Al hilo de eso, tuvo palabras de gratitud para Castilla Ediciones por asumir el incremento del coste.

Mercedes Cano afirmó que una revista como ésta es necesaria "porque hay carencia de publicaciones que recojan los conocimientos que se están perdiendo". Por ello no dudó en apoyar entusiásticamente la edición de *Al socaire*.

La periodicidad es anual, aunque el editor dijo que sería posible hacer dos al año. Del primer número se han tirado 2.000 ejemplares, que se distribuirán por los canales normales al precio de 395 pesetas.

Además de los artículos hechos en la UPP y en el Aula de Folklore, cuya directora explicó ayer que había presentado la dimisión porque no puede seguir trabajando "sin el apoyo y los medios necesarios", hay secciones fijas de museos, libros, reseñas bibliográficas y discográficas y subvenciones.

Los responsables de la UPP anunciaron además la Muestra de Música Tradicional que se celebrará mañana, a las 7 de la tarde, en el Auditorio de Caja España como colofón del curso de percusión .

Las ayudas para actos culturales podrán solicitarse hasta el 16 de abril

REDACCION

Los ayuntamientos, asociaciones y grupos culturales palentinos que tengan previsto llevar a cabo actividades culturales a lo largo del presente año podrán solicitar subvenciones a la Diputación de Palencia hasta el próximo 16 de abril.

Las bases de esta línea de ayudas se publicaron en el Boletín Oficial de la Provincia del pasado día 16 y en ellas se especificaba que esta será la única convocatoria a la que los colectivos e instituciones podrán concurrir en el presente ejercicio.

Estas ayudas podrán solicitarlas todos los ayuntamientos con menos de 20.000 habitantes, siempre y cuando programen actividades culturales a desarrollar a lo largo de 1998. Los actos que se enmarquen dentro de ciclos culturales como semanas, jornadas o campañas, gozarán de preferencia a la hora de concederse las subvenciones.

Las corporaciones municipales solicitantes deberán planificar sus actividades, enviando una memoria y el presupuesto de gastos que se prevé para su desarrollo. Asimismo, harán constar con detalle todo el contenido del programa y la posibilidad de contar con grupos folclóricos, musicales, de teatro... en el desarrollo del proyecto.

La convocatoria de la Institución Provincial también se extiende a todos aquellos colectivos y asociaciones, así como a los grupos de teatro, música, corales y folclóricos que deseen programar y desarrollar actividades culturales en diversos municipios de la provincia.

Esta Semana Santa, vaya a donde vaya,
ALSA le lleva con toda seguridad.

Alsa Grupo recorre cada año más de 80 millones de kilómetros, lo que equivale a dar la vuelta al mundo 2.085 veces.

Vaya a donde vaya, siempre hay un autocar listo para llevarle. Y unos profesionales de la máxima confianza para conducirle. Cualquier día, a cualquier hora, a cualquier lugar..., por todo el mundo. Y seguro, cómodo y tranquilo de principio a fin. Porque en Alsa ponemos la última tecnología en nuestros vehículos y la máxima capacitación en nuestros conductores. Por eso, por tranquilidad, por comodidad, por servicio, estas vacaciones Alsa le lleva con toda seguridad. Alsa Grupo: Su mejor compañía.

SERVICIO
CONFIANZA
SEGURIDAD
COMODIDAD

INFORMACION HORARIA EN EL TELEFONO 902 42 22 42

M.C.D.2022

Al alcalde no le ha causado extrañeza la respuesta ministerial sobre el desvío

"Lo que hay que hacer es presentar un buen proyecto para que Fomento lo tenga en cuenta"

El alcalde de Palencia manifestó ayer, a propósito de la comparecencia del secretario de Estado para responder a una pregunta del senador Heliodoro Gallego sobre el ferrocaril, que hay que evitar "distorsionar" el tema tanto en sentido positivo como negativo.

C.CENTENO

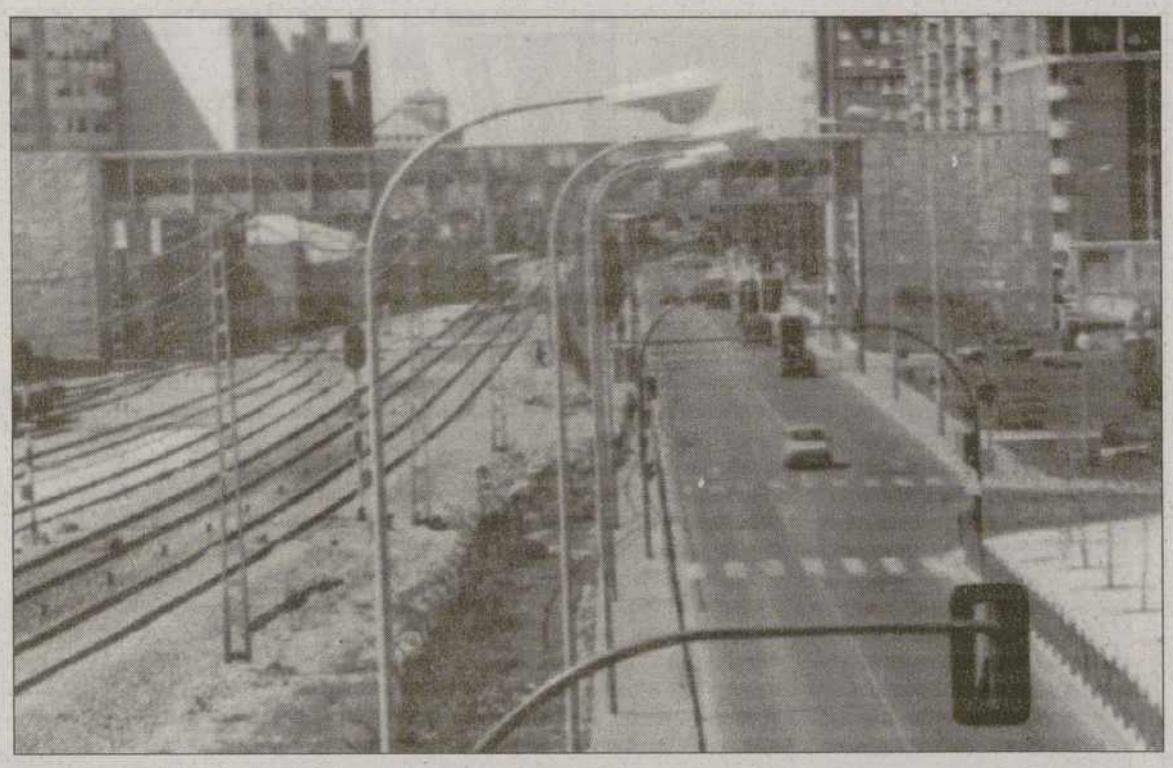

Vista parcial de las vías y de la Avenida de los Vacceos / ARCHIVO

Marcelo de Manuel dijo no sentir ninguna extrañeza ni ver contradicciones en esa respuesta de Joaquín Abril Martorell, en la que habló de que el desvío o la variante del ferrocarril a su paso por Palencia no figura entre las prioridades del Ministerio.

"Lo único que hay es el compromiso del Ministerio de Fomento de presentar antes de final de año el estudio sobre las ciudades de más de 20.000 habitantes afectadas por este mismo problema con los costes que tendrían las posibles soluciones", afirmó el alcalde, para añadir a renglón seguido que en ningún momento se ha dicho -"entre otras cosas porque no hemos ido a hablar con el Ministerio de la solución concreta de la variante"- que Fomento hubiera presupuestado cantidad alguna para esa solución, por lo que la respuesta de Abril Martorell es la lógica.

"Este es un tema que nos interesa a todos y por tanto es fácil distorsionarlo, tanto en sentido positivo como en sentido negativo. Es más sencillo decir las cosas como son y es lo que yo intento hacer siempre. Al ferrocarril hay que quitarle todas las "banderas" políticas porque no es un problema exclusivo de Palencia ni algo que vaya a solucionarse en el plazo de un año. Lo que dijimos, tras la reunión del 21 de enero con el presidente de RENFE, fue que había sido muy positiva porque por primera vez la empresa veía la variante como la solución óptima y había una coincidencia con nuestra opción. También dijo la empresa que estaba dispuesta a colaborar con la liberación del suelo. Nada más", subrayó.

Concluyó señalando que lo que hay que hacer es trabajar todos unidos en Palencia para presentarle al Ministerio un proyecto con los costes actualizados, en base al estudio aquel de INECO, con la valoración de los terrenos y la posible financiación, "para que cuando el Ministerio empiece a aplicar fondos estemos bien situados en la línea de salida y podamos acceder antes a la solución". Andar preguntando si hay dinero o no para el desvío "no me parece lo mejor", concluyó.

A la CPOE sí le preocupa la respuesta

Por su parte, el secretario general de la Confederación Palentina de Organizaciones Empresariales (CPOE), Jaime Villagrá, sí se mostró preocupado ante la respuesta dada por el secretario de Estado de Infraestructuras y Transportes al senador palentino. En declaraciones a la Agencia EFE, Villagrá calificó de "problema grave" la afirmación de Joaquín Abril Martorell de que el desvío no es prioritario. El secretario de la CPOE manifestó que la solución idónea para erradicar la barrera del ferrocarril "desde el punto de vista técnico y económico es el desvío y los políticos tendrán que poner la carne en el asador y reivindicarlo".

Recordó también que en la reunión mantenida el 21 de enero con RENFE, se optó por el desvío como la mejor solución a la división de la ciudad por el ferrocarril.

El representante de los empresarios criticó el hecho de que el Gobierno no vea problemas medioambientales, técnicos ni económicos cuando habla de proyectos de Alta Velocidad para Sevilla y Barcelona, pero al referirse a Palencia se vea que "no somos rentables políticamente". Jaime Villagrá aseguró que los empresarios palentinos están abiertos a cualquier otra solución que elimine la barrera y permita el desarrollo de la capital, "porque de lo contrario -advirtió- el Tren de Velocidad Alta a su paso por Castilla y León no atravesará Palencia".

La A.V. "Campo de la Juventud" hizo varias peticiones al Ayuntamiento

REDACCION

La Junta Directiva de la Asociación de Vecinos "Campo de la Juventud" planteó el lunes varias reivindicaciones de mejoras en el barrio a los concejales del equipo municipal de Gobierno. Las peticiones fueron muy variadas.

A la reunión, celebrada en el Centro Social "Miguel de Unamuno", asistieron el concejal de Barrios, José Antonio Rubio; el de Parques y Jardines, José Antonio Maté; el de Urbanismo, Manuel Hernández y el de Obras y Servicios, Alberto Pérez Villar, así como la presidenta y varios directivos más del colectivo vecinal.

Estos pidieron a los responsables municipales que se efectúe ya el realojo de las familias gitanas que vivien en las prefabricadas, ya que hace tiempo se anunció que en las últimas Navidades iban a irse a un nuevo destino y no ha sido así.

También pidieron el cumplimiento de la promesa hecha en octubre del 96 de instalar una biblioteca de verano, así como la de arreglar los baches de la Plaza de la Constitución que hizo el alcalde en su visita de marzo del 97. Reivindicaron además el arreglo de los juegos infantiles de esa plaza, ya que suponen un peligro para los niños y la instalación de boliches para impedir el acceso de vehículos que la deterioran gravemente.

Pidieron la mejora de la zona situada entre la guardería y el número 1 de los pisos de la calle Ortega y Gasset, el arreglo de las baldosas de la calle Gil de Siloé y que se obligue al supermercado "El Arbol" a sacar los contenedores sólo cuando los vayan a recoger, en vez de ocupar permanentemente la acera.

Las porterías para la pista polideportiva, el arreglo definitivo de la Plaza Gómez Manrique, un paso de cebra en la calle Matías Nieto Serrano, la construcción de "ochos" en la pasarela de Cardenal Cisneros para solucionar el problema del giro a la izquierda y juegos nuevos en el PERI de San José, fueron otras demandas vecinales.

ENRIQUE CAÑA

Renovación de cargos y encuentro reivindicativo

La Junta Directiva de la Asociación de Vecinos "Campo de la Juventud" ha renovado parte de sus cargos. Se mantienen en los que ostentaban la presidenta, María Angeles López Díez, la secretaria Visitación Lechón Caballero y el tesorero Alfonso González Román y se han creado los cargos de vicepresidente, vicesecretario y vicetesorera, que ocupan vecinos que acaban de incorporarse a la Directiva: Mariano Antolínez, María Jesús de Vena González y María Cruz Seco Fernández. El resto de la Junta la integran los vocales Pilar Fernández, Sofía Sánchez, Rosa Gómez, Paula Mediavilla, Demetrio Gordón, Germánico Tejido y Yolanda de la Serna. La fotografía recoge un momento de la reunión reivindicativa con los concejales.

M.C.D.2022

LO REALMENTE DIFÍCIL

NUEVO Almera LX 3 PUERTAS, 16V, 87CV DESDE 1.507.000 PTAS*

DE COMPRARSE UN ALMERA

NUEVO Almera LX 5 PUERTAS, 16V, 87CV DESDE 1.552.000 PTAS*

ES SABER QUÉ ALMERA

NUEVO Almera LX 4 PUERTAS, 16V, 87CV DESDE 1.597.000 PTAS*

COMPRARSE

NUEVA GAMA Almera

Motores Gasolina de 16V de 1.4 l (87CV), 1.6 l (100 CV) y 2.0 l (143 CV), y Motor Diesel de 2.0 l (75 CV) de Control Electrónico • Dirección Asistida • Elevalunas Eléctricos • Filtro Antipolen • Aire Acondicionado • Airbags Conductor, Acompañante y Laterales • Cinturones de Seguridad con Pretensores • Caja de Cambios Manual o Automática • Suspensión Multibrazo de Control Lineal MLB • Sistema Antirrobo Inmovilizador NATS • ABS • Techo Solar Eléctrico • Llantas de Aleación • Cierre Centralizado. (Equipamiento según versiones).

675 PUNTOS DE SERVICIO POST VENTA

INTERNET HTTP://WWW.NISSAN.ES

*PVP recomendado LX (Transporte, Nissan Assistance, IVA, Impuesto de Matriculación, Plan Prever y Campaña promocional incluidos) en Península y Baleares. Promoción válida hasta fin de mes para vehículos en Stock.

NISSAN

Conduce y Disfruta

M.C.D.2022

Los ediles del PP amplian conocimientos

A través de un curso de formación sobre política y funcionamiento municipal

Los concejales del Partido Popular de Palencia han tenido la oportunidad de ampliar sus conocimientos sobre política y funcionamiento municipal, a través de un curso que ha organizado la Secretaría Provincial de Formación, de la que es titular Rafael Rebollar.

REDACCION

El Partido Popular, dentro de las actividades programadas por la Secretaría Provicial de Formación, ha celebrado en su sede un curso sobre "Organización y Funcionamiento de los Municipios", orientado prioritariamente para los cargos electos de aquellos ayuntamientos donde el PP ejerce como oposición.

En las dos sesiones de las que constó el curso actuando como ponentes José Gabriel Astudillo y Apolonio Alcaide que, como grandes conocederos de la política municipal y el funcionamiento de las Corporaciones Locales, ilustraron a los asistentes con una disertación ágil y muy práctica con supuestos muy concretos y comprensibles para los mismos.

Durante el desarrollo compareció el secretario general del Partido, Heliodoro García Ramos, quien agradeció a los ponentes su asistencia y les animó a seguir trabajando con esfuerzo y dedicación en sus respectivos ayuntamientos. Concluidas las ponencias se abrió un turno de intervenciones en el que todos los asistentes mostraron su satisfacción por haber podido ampliar sus conocimientos en materia de gobierno y funcionamiento de sus municipios.

Además, pidieron al secretario provincial de Formación, Rafael Rebollar Mota, que realice las gestiones ante la Secretaría Nacional de Formación para la celebración de nuevos cursos o seminarios de este y otro contenido eminentemente práctico. Ante tal solicitud, Rebollar Mota manifestó que para el próximo semestre se celebrará otro curso sobre "Comunicación", dirigido también a cargos electos.

Rafael Rebollar (en el centro) junto a los ponentes del curso / ARCHIVO

Cargos electos del PP asistentes al curso sobre "Organización y funcionamiento municipal" / ARCHIVO

"La Moraleja" recibe 70 presos que cumplían condena en Melilla

REDACCION

La macrocárcel "La Moraleja" de Dueñas ha recibido el pasado lunes setenta nuevos internos procedentes de un centro penitenciario de Melilla.

El trasladó se efectuó desde un avión Hércules del Ejército, que partió a media mañana del aeropuerto militar de Melilla y llegó bien entrada la tarde a Villanubla. La operación fue vigilada por un importante contingente de agentes del Cuerpo Nacional de Policía, Guardia Civil y Policía Local.

Con este traslado se ha pretendido reducir la importante masificación que tiene en la actualidad la cárcel melillense, ya que contaba con cuatrocientos noventa internos a pesar de tener una capacidad que ronda las doscientas cincuenta plazas.

Durante la jornada de ayer se produjo un nuevo traslado de presos que cumplían condena en Melilla hacia la cárcel de Topas (Salamanca).

Aunque todo parece indicar que el centro penitenciario de Topas podría ser el destino del resto de los presos recluidos en el Norte de Africa, fuentes penitenciarias han puntualizado que "todo dependerá de de las condenas que tengan pendientes los reclusos y de su situación personal".

Hay que recordar que la macrocárcel de Dueñas contaba hasta el momento con cerca de quinientos reclusos, de los que buena parte de ellos son de nacionalidad extranjera.

Además, hace escasas semanas ingresó en "La Moraleja" el primer preso etarra, Unai Idoyaga. Este hombre cumplía condena en la cárcel de Basauri (Vizcaya) y fue trasladado a Palencia debido a su "comportamiento negativo".

El director del centro penitenciario, Jesús Hernando de la Rosa, ha asegurado a este periódico que Idoyaga tiene las misma medidas de seguridad que el resto de los reclusos y ha sido bien aceptado entre el resto de los compañeros que cumplen condena.

Suscríbase a:
EL DIARIO PALENTINO
Anuncios y suscripciones:
☎ 74 04 17 -
MAYOR, 67

Se compra
Viñas
o
Derechos
de plantación
Tlf.: (939) 924 883

BAR RESTAURANTE KU-KUL-KAN
LES OFRECE SUS SALONES PARA CELEBRAR BODAS, COMUNIONES, O CUALQUIER TIPO DE CELEBRACION.
C/ GENERAL FRANCO Nº 5. TELF./ 740374. PALENCIA

HOTEL REY SANCHO
¡¡¡ LA CENA-BAILE DE LOS VIERNES !!!
ESTE VIERNES...
PICOTEO REY SANCHO
(Riñones al Jerez, gambas al ajillo, setas a la segoviana)
* * *
ESPARRAGOS RELLENOS SALSA MOUSSELINA
* * *
ENTRECOT PLANCHA A LAS DOS SALSAS
* * *
MOUSSE DE LIMON
* * *
AGUA, VINO DE LA CASA, CAFE Y ORUJOS
• Baile con orquesta hasta la madrugada.
• Plazas limitadas.
• Reserva de mesas. Tlfno. 72 53 00.
PRECIO : 2.500 Ptas.

M.C.D.2022

La Bonoloto del lunes dejó 26 millones en Palencia

El boleto, sellado en la Administración Número 4 de la capital, obtuvo el único premio de segunda categoría

JORGE CANCHO

La Administración Número 4 de Palencia, situada en la Calle Mayor número 10 -en el pasaje del "Club 38"-, ha repartido 26 millones de pesetas correspondientes al único premio de segunda categoría del sorteo de la Bonoloto que se celebró el lunes. Tras el escrutinio no apareció ningún acertante de primera categoría (seis números correctos), por lo que se ha generado un bote de 67.676.689 pesetas.

La combinación ganadora del lunes estuvo formada por los números 10, 31, 33, 38, 44 y 45, complementario el 46 y reintegro el 7. El boleto sellado en la administración que regenta María del Carmen de la Parte fue el único premio de segunda categoría (cinco números más el complementario) que se registró en este sorteo, por lo que su propietario, del que aún no se conoce su identidad, cobrará 25.800.999 pesetas.

Los agraciados con el premio de tercera categoría (cinco aciertos) cobrarán 224.357 pesetas; los de cuarta (cuatro aciertos) 4.119 pesetas, mientras que los de quinta categoría (tres aciertos) recibirán 400 pesetas.

La Administración de Lotería Número 4 de la capital ha repartido a lo largo de los últimos quince meses un importante número de millones correspondientes a diversos sorteos. De todos ellos, el más importante fue el premio gordo del sorteo extraordinario de Octubre del pasado año, que se vendió íntegramente en dicho establecimiento.

En total se repartieron 1.600 millones de pesetas entre los cien décimos del número 36453, el anterior y el posterior, así como sus centenas en todas su series. Con esta lluvia de millones, María del Carmen de la Parte inauguró su nuevo local en el pasaje de la Calle Mayor, que hasta días antes había estado ubicado en la Plaza Mayor.

Además, esta misma lotera repartió en 1996, y en apenas 15 días, otros dos primeros premios de la Lotería Nacional que dejaron más de 50 millones en la capital.

Administración Número 4, donde fue sellado el boleto / E. CAÑA

"Tragaluz Títeres" cierra la primera parte del Ciclo de Iniciación al Teatro

REDACCION

La Compañía asturiana "Tragaluz Títeres" ofrecerá hoy en Palencia su nuevo espectáculo titulado "La maleta de los títeres", dentro del XIII Ciclo de Iniciación al Teatro, organizado por el Ayuntamiento de la capital y Producciones Teatrales "Zarabanda", con la colaboración de Caja Duero.

Esta es la tercera sesión de dicho ciclo que está dando cabida a escolares de diez centros palentinos: Santa Clara de Asís, Ciudad de Buenos Aires, Juan Mena, Padre Claret, San José, Santo Domingo de Guzmán, Marqués de Santillana, Ramón Carande, Modesto Lafuente y Blas Sierra.

La Compañía "Tragaluz" ya participó el pasado año en este mismo ciclo con el montaje "Una historia con mucho cuento" y en esta ocasión ofrecerá un espectáculo de títeres, donde un personaje-actor maneja, a la vista del público, objetos y títeres. En la primera historia surgen los títeres a partir de objetos cotidianos y en la segunda, los títeres están realizados con cartulinas y papel de colores.

Esta compañía asturiana ha participado, entre otros, en festivales como el de Títeres de Barcelona, Semana de Teatro de Calle en Castrillón (Asturias), Festival de Teatro Infantil de Cuenca, Semana Grande de Bilbao, Festival de Títeres y Marionetas de Valladolid, "Momenti" Teatro y Cine-Perugia (Italia) y en la Muestra de Teatro de Títeres de Murcia.

Con esta sesión, que tendrá lugar a las 15,45 horas en el salón de Actos de Caja Duero, se pondrá fin a la primera parte del Ciclo de Iniciación al Teatro, reanudándose la actividad el próximo 15 de abril, después de la interrupción de las vacaciones de Semana Santa.

MAÑANA CON EL NUEVO DIARIO PALENTINO
GRATIS LA 18ª LÁMINA DEL COLECCIONABLE
"LA SEMANA SANTA PALENTINA"

Con la colaboración de:

Junta de Castilla y León

Caja Duero

EL DIARIO PALENTINO

El que más cuenta en Palencia

M.C.D.2022

El homenaje a un hombre bueno

José Mª Fernández Nieto recibió el lunes 23 el reconocimiento de la ciudad de Palencia y de sus numerosos amigos poetas y artistas. Fue promovido por el pintor Rafael Oliva, organizado por el Ayuntamiento y protagonizado por Manuel Carrión, Pepe Hierro, Marcelino García Velasco y Javier Lostalé como ponentes, a los que se sumó el homenajeado para expresar su profunda y emocionada gratitud.

José Mª Fernández nieto recibió el cariño de Palencia

Carrión, Hierro y Lostalé hablaron del poeta y sobre todo del hombre bueno

CARMEN CENTENO

Los ponentes del Teatro Principal y los familiares y amigos que hablaron en la cena posterior subrayaron la bondad de José Mª Fernández Nieto. No obviaron su quehacer, sus logros, sus premios y sus caminos poéticos, pero insistieron una y otra vez en la calidad humana del poeta. Y es que el del martes fue un homenaje de cariño y vidas compartidas, además de serlo de la admiración y el aplauso.

El alcalde de Palencia, Marcelo de Manuel, lo calificó al inicio de "unión de personas que le quieren" y la concejala de Cultura, Rosa Cuesta, dio la bienvenida al público "a una tarde de homenaje y emoción" para quien tanto ha hecho, durante cincuenta años, por la cultura y la difusión de los valores poéticos.

La representación de la vida

Javier Lostalé, director de RNE de Marbella y poeta de raíces palentinas, fue el presentador del acto académico. Dijo que era curioso celebrarlo en el teatro "porque en él se representa a la vida y la poesía es la máxima representación de aquélla. Todo sucede en un poema: el dolor, el silencio, las caídas en picado y a veces tocar el cielo".

Dijo también que el homenaje era una afirmación de lo esencial frente al mundo fragmentario de verdades a medias que vivimos y recordó versos del *Autorretrato* y de *La Trébede*, "de apariencia sencilla, llenos de vida y esencialmente religiosos".

Manuel Carrión, poeta, humanista y "alma" de la Biblioteca Nacional durante muchos años, amén de amigo y colaborador del homenajeado, le dedicó una carta escrita durante su viaje a Palencia, al amparo de la "misteriosa sacramentalidad de los dos sietes de tu vida, tus 77 años", después de haberse asomado a un "reino oscuro" y antes de decir adiós a un siglo "ahora tan repudiado, pero que es el de mi amigo y el mío".

En su *Carta a un amigo sobre el tiempo ido y lo que haya de venir*, Manuel Carrión convirtió a José María en poeta apócrifo para sentir menos "pudor" al decir que siempre ha preferido la comunicación a la creación, la intensidad al deslumbramiento y el impacto humano a la levitación. Un poeta que, al desnudarse, deja ver al hombre de Mazariegos, criado entre Carrión y Palencia, juvenil en Granada y afincado definitivamente en Palencia, que aprendió que "cuando de matar se trata, tan malo es morir por la derecha como por la izquierda" y que no quiso hacer carrera de la contienda civil.

El poeta de la carta "pasaba por la vida tropezando con el corazón" y aunque conocía los placeres de la vida, las penas se le venían a la punta de los versos y veía que morir es como una gran nevada. Había llegado frecuentemente a la forma más pura de la comunicación humana, que es la poesía, y había alcanzado una "gloria suficiente" con su obra, que no era poesía de la experiencia ni poesía social, aunque se acercara a ellas desde el coloquialismo.

> UN HOMBRE
> **El poeta pasaba por la vida tropezando con el corazón y con la pena de cuantos se cruzaban con él.**

A ese poeta le conoció un muchacho que buscaba "por extraños vericuetos" la poesía -el propio Carrión- y se dio cuenta de que en la calle Mayor vivían poetas de carne y hueso, "y desde ese día decidió parecerse a José María". Tuvo palabras de gratitud para el impulsor de *Rocamador*, una revista que fue "apeadero de toda la poesía que pasó por Palencia" y gracias a la cual la ciudad vivió una "verdadera Edad de Oro".

La poesía arraigada

El poeta Pepe Hierro recordó que durante la posguerra Palencia fue un lugar de paso para quien viajaba en tren, "hasta que apareció un poeta con farmacia y con una revista, *Rocamador*, y esto empezó a cambiar". Aquel hombre era el homenajeado, "un amigo al que he tratado poco pero al que vuelvo. Una biblioteca se hace con dos docenas de libros, a los que vuelves, y eso es José María".

Hierro dijo también que en un tiempo de poesía desarraigada y violenta, la de José María fue "arraigada, que no conformista" y frente a la brillantez de los poetas de *Cántico*, el palentino escogió la palabra exacta y justa, "y eso es muy intenso", pero al no estar en las tendencias de moda, el reconocimiento que tuvo fue tibio.

Por esa razón no está en el lugar que le corresponde, aunque eso sea en el fondo lo menos importante "porque el poeta escribe para sí mismo y publica para compartir".

Marcelino García Velasco, poeta, compañero de aventuras literarias y prologuista de la *Antología* de José María editada el año pasado por Cálamo, ocupó la tribuna de oradores "como juglar de versos prestados" para leer los poemas "El cura" del libro *La Trébede*, "Jacinta" de *Capital de Provincia*, "Sala de juego" y "Testamento para dejar unos versos a un hijo" de *Un hombre llamado José*, los sonetos "La hartura" y "Encuentro" de *Buzón de alcance* y "El ruido" de *La Nieve*.

José Mª Fernández Nieto intervino a continuación para agradecer a todos los participantes en el homenaje "el cariño que han puesto". Fue citando a los ponentes, hizo una mención especial a Rafael Oliva por ser el impulsor y recordó a muchos de los poetas y amigos que a lo largo de más de cincuenta años le han permitido reunir méritos -Carriedo, Cuadros, los hermanos Del Mazo, Alamo Salazar, Buisán, Roque Nieto y Felipe Calvo, entre otros-. También citó a los movimientos culturales.

Dedicó finalmente el homenaje a Sarito, la mujer con quien ha compartido este tiempo de poesía, amistad y familia y leyó dos poemas: el primer soneto que dedicó a la ciudad a los veintitantos años y el inédito "Gratitud a Palencia", escrito para este 23 de marzo de 1998.

El alcalde cerró el acto reiterando los agradecimientos citados y expresando uno muy especial a José María por su labor en pro de la cultura. Leyó además un poema suyo y le hizo finalmente entrega de una corona de laurel en plata labrada, como recuerdo de este día tan especial.

En la cena, que reunió posteriormente a más de 170 personas en el Hotel Castilla Vieja, se dio lectura a un buen número del centenar largo de adhesiones y los nietos, uno de los hermanos y algunos de los más entrañables amigos de José María, como Carlos Urueña, le dedicaron versos y palabras de amor y gratitud.

García Velasco, Hierro, José María, el alcalde, la concejala, Carrión y de pie Lostalé / ENRIQUE CAÑA

La del lunes fue una noche emocionada para José María Fernández Nieto / ENRIQUE CAÑA

M.C.D.2022

Basado en hechos reales.

El 95% de cobertura en toda España desde

7.450 Pesetas

(I.V.A. inc.)

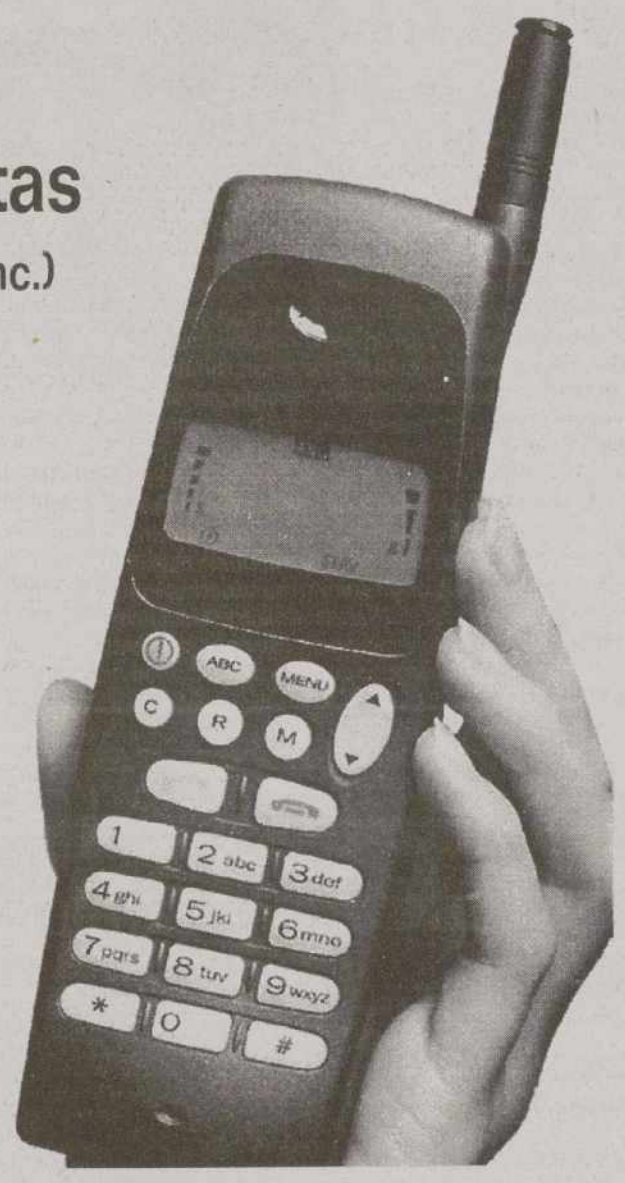

Porque lo importante es poder estar comunicado, en cualquier lugar o situación, con los tuyos, y con los demás.

Y ahora, estarlo, no es tan caro como parece.

Ven a **TELESTANT**, te lo vamos a demostrar.
Porque lo importante, es poder hablar.

* Oferta válida hasta el 31 de Marzo, dando de alta el servicio MoviLine en nuestros establecimientos.

Distribuidor Oficial

TELESTANT

C/ Mayor, 101 ☎ (979) 73 08 28 - 70 18 08

Si desea información de otra provincia, llame a nuestro tlfno. de atención al cliente: 902 111 909

•**TELESTANT** *te ofrece la mejor cobertura*•

© STAFF de PUBLICIDAD 1998

M.C.D.2022

ANTIGÜEDAD

Actividades culturales del Ayuntamiento

Para suplir el Convenio de Educación de Adultos, retirado por el Ministerio

Desde los primeros días de este año se vienen celebrando actividades programadas por el Ayuntamiento de Antigüedad, para suplir, según sus posibilidades, la retirada del Convenio de Educación de Adultos por parte del Ministerio de Educación y Cultura.

R. PAJARES BARCENILLA / ANTIGÜEDAD

El Ayuntamiento de Antigüedad ha preparado un programa de actividades culturales / ARCHIVO

Efectivamente y a pesar de contar con uno de los índices más altos de participación de alumnado en las actividades de Educación de Adultos de la provincia de Palencia, Antigüedad perdió la ayuda económica y toda clase de apoyos por parte del MEC en esta materia.

A pesar del bajo presupuesto del que dispone un Ayuntamiento de estas características, se ha realizado un esfuerzo para suplir estas deficiencias que en próximos años se espera sean enmendadas por parte del Ministerio. Si bien, no se puede realizar un programa tan completo como el que se venía realizando en años anteriores, e interrumpidos los cursos de Nivel I, Nivel II y el grupo de preparación de pruebas de F.P., se han tenido que sustituir por una serie de actividades acogidas con entusiasmo por una población receptiva y habituada a actividades culturales.

De este modo han surgido varios grupos que, coordinados desde la Concejalía de Cultura, vienen funcionando bajo el epígrafe de Programa de Actividades Culturales y de Tiempo Libre del Ayuntamiento de Antigüedad y que se resumen en los siguientes talleres:

Taller de la Mujer (grupo A): Tiempo dedicado a cultura general, actualidad, consumo, remedios caseros, salud, ocio, propuestas de los alumnos, escritura, lectura, debates, etcétera.

Taller de la Mujer (grupo B): Otro taller con los mismos contenidos, pero con un alumnado y unas necesidades específicas diferentes, que junto a la necesidad de desdoblar el grupo anterior, muy numeroso, ha obligado a hacer otro taller.

Taller de Teatro: Se está trabajando en una obra original que mezcla obras de Federico García Lorca, Aldous Huxley y Antonio Buero Vallejo, con textos originales.

Taller de Manualidades: Tiempo dedicado a aprender nuevas técnicas y perfilar trabajos decorativos. Enfocado de dos formas: técnicas básicas y técnicas especializadas en colaboración con el CEAS.

Taller de Educación Física: Existen otra serie de iniciativas de otros colectivos locales (grupo de mujeres de la localidad) que completan una gama de actividades variadas, entre las que cabe destacar la educación física.

Actividades puntuales: Organización de acto puntuales, como charlas informativas, etcétera.

Taller de Juventud: En contacto con el Consejo de la Juventud de Palencia y dentro del Programa de Dinamización Rural Juvenil de 1998, y enlazando con el Programa de Actividades Culturales y de Tiempo Libre del Ayuntamiento de Antigüedad, se mantiene un estrecho contacto que permite a los jóvenes de esta localidad permanecer informados en tema de empleo, y colaborar en las distintas iniciativas que se proponen desde el Consejo.

Juegos para niños y mayores: Al objeto de ofrecer otras alternativas de ocio, se han programado para los niños: concursos de dibujo, parchís y damas. Para los mayores, un campeonato de brisca.

Todo este programa se lleva a cabo desde la Concejalía de Cultura, buscando colaboradores para los talleres que han surgido. De esta forma se han solventado los impactos negativos de la retirada del mencionado Convenio.

Desde este aula se ha mostrado el profundo dolor que ha causado la pérdida de Milagros Alcalde, persona respetada, querida y profundamente admirada por su gran labor educativa y apoyo a la Educación de Adultos en Antigüedad. Sin duda, su labor ha dejado una huella que podemos ver en el presente.

AGUILAR DE CAMPOO

Se volvió a cumplir con la tradición de Las Marzas

La Ronda "Peña Aguilón" recorrió las calles con los cánticos acostumbrados

Un año más se ha rememorado en Aguilar de Campoo la tradición de Las Marzas y se han vuelto a cantar los viejos romances, saludando al mes de marzo que nos trae la Primavera. Una costumbre de la Montaña Palentina que aún se conserva por estas latitudes.

PEDRO SANCHEZ RUIZ / CIT

Ha sido Ronda "Peña Aguilón" la que en días pasados recorría las calles y plazas de la villa, deteniéndose en los lugares concertados para hacer la clásica pregunta: ¿cantamos o rezamos?, entonándose al fin las siguientes marzas:

Aquí estamos a tu puerta
los mozucos de este pueblo,
venimos a pedir marzas
que es costumbre que tenemos
de nuestros antepasados
y no queremos perderlo.
Traemos cestas para el pan
y bolsas para el dinero,
y una cestuca de mimbre
para chorizos y huevos.
Si nos dan chorizo
den la vuelta entera,
no se corte un dedo
por una friolera.
Marzo florido
seas bien venido,
con tu primavera
que es jardín florido.
Tú que reverdeces
viñas y sembrados,
sustento de hombres
aves y ganado.

El sábado pasado recibimos la visita de la Ronda "Peña Las Fuentes" de Reinosa, que junto a nuestra Ronda "Peña Aguilón", han dado un concierto público en el que, además de Las Marzas, interpretaron canciones regionales, principalmente campurrianas.

Grupo de cantadores de Las Marzas, con su indumentaria e instrumental tradicionales

Para terminar el concierto, las dos rondas se unieron para cantar conjuntamente algunas canciones de tres y cuatro voces.

El numeroso público asistente salió altamente complacido de ver cumplida la tradición de Las Marzas.

M.C.D.2022

SALDAÑA

50 años del recorrido Saldaña-Palencia

Vicente Vián Heras, de S. Martín del Obispo, hizo la distancia en 8 horas y 37 minutos

El pasado martes, 24 de marzo, se celebraron los 50 años del primer recorrido a pie en una sola jornada de Saldaña a Palencia. Vicente Vián, vecino de S. Martín del Obispo, un barrio de Saldaña, fue el artífice de esta proeza en un tiempo récord de 8 h. y 37 minutos.

INÉS QUIJANO CALVO / SALDAÑA

Vicente Vián Heras, que hizo el recorrido hace medio siglo, en la actualidad, con 76 años / OSCAR

La historia comenzó el miércoles 24 de marzo de 1948 cuando toda la provincia de Palencia siguió el que iba a ser el acontecimiento del año. Vicente Vián Heras, un joven de 26 años y natural de San Martín del Obispo, barrio de Saldaña, se disponía a hacer el recorrido, andando, de Saldaña a Palencia en un tiempo máximo de nueve horas y media.

Todo fue a raíz de una apuesta. Había quienes creían que no se podía ir hasta la capital andando y en un tiempo acordado. Postura que otros no apoyaban, siendo así partidarios de conseguirlo. Desde quince días antes se podían ir haciendo las apuestas a favor o en contra del muchacho que residía en San Martín del Obispo. Podían participar en la misma todas las personas que quisieran comprando participaciones. Eso sí, si alguna de las dos partes se volvía atrás, perdía 1.000 pesetas. Las jugadas se iban anotando en un café de la localidad saldañesa.

Para realizar el recorrido, unos 64 kilómetros, no hubo ninguna preparación especial. El andarín saldañés acababa de venir no hacía mucho tiempo de la mili donde había tenido que caminar mucho y había adquirido gran resistencia. Eso sí, antes de zanjar la apuesta tuvo que hacer una prueba consistente en ir andando hasta Carrión de los Condes para demostrar que podía llegar.

La salida fue un miércoles, Miércoles Santo para más señas, a las cuatro y media de la madrugada desde un punto indicado de la localidad de Saldaña, el kilómetro 303 de la carretera de Tinamayor a Madrid. Vicente Vián iba acompañado de dos coches "jurado" (uno de cada una de las partes), además de otros vehículos de la provincia que movidos por la curiosidad no quisieron perderse el evento. A lo largo del recorrido estipulado y firmado ante notario, el viandante pudo tomar un café en la localidad de Carrión de los Condes y otro en Villoldo. Pero no ingirió ningún alimento en todo el camino que pudiera servirle de reconstituyente.

Al llegar a la capital, aproximadamente a la una de la tarde, se cronometró que el trayecto se había realizado en ocho horas y treinta y siete minutos, tiempo inferior al programado, por lo que habían ganado la apuesta y en un tiempo récord. En las inmediaciones del Gobierno Civil de Palencia, que era donde se había dispuesto previamente la meta, fueron recibidos por una multitud de personas que estaban esperando su llegada, incluso fue la prensa. Era un acontecimiento que conocía Palencia y toda la provincia. Por lo que poco después titulares tan significativos como "De Saldaña a Palencia a pie en una sola jornada" inundaban las páginas de los periódicos de la provincia.

El premio que consistía en 5.000 pesetas en metálico, de las de entonces, le sirvieron al ganador para realizar un viaje a Valencia. El dinero era realmente una cantidad muy elevada teniendo en cuenta que un trabajador en 1948 ganaba anualmente unas 3.000 pesetas.

Para celebrar el galardón ese mismo día se organizó un campeonato de pelota en Palencia entre las dos partes apostantes. Además ganadores y ganados fueron a comer al que era entonces el mejor hotel de Palencia, el Jorge Manrique.

Ha pasado el tiempo y ya son cincuenta los años que nos separan de este acontecimiento que por curioso e insólito movió a toda Palencia y provincia.

VENTA DE BAÑOS

El Instituto de Educación Secundaria "Recesvinto"

Se celebró el "Día de Puertas Abiertas", para enseñar la oferta educativa del centro

No vamos a referirnos a aquel gran rey, que hace tantos años gobernó inteligentemente estos lares que fueron y son España. Hoy queremos contarles a ustedes lo que es nuestro Instituto de Educación Secundaria "Recesvinto" de nuestro pueblo.

CORRESPONSAL / VENTA DE BAÑOS

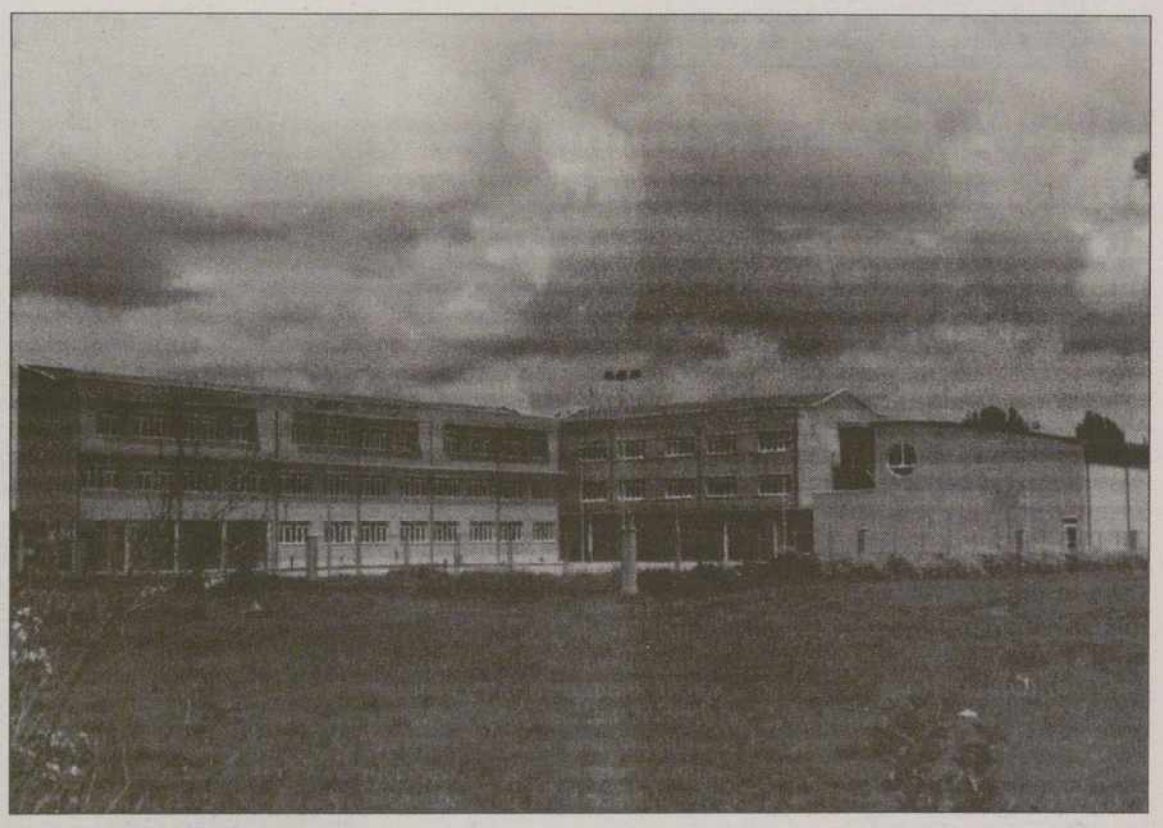

Una vista del Instituto de Enseñanza Secundaria de Venta de Baños / OLEA

Hace unos días y con gran éxito de asistencia se celebró una Jornada de Puertas Abiertas, en la que profesores y alumnos se esforzaron por mostrar todo lo bueno de su Instituto, de "nuestro" Instituto.

Intentaremos dar a conocer a ustedes lo que las paredes del Recesvinto encierran en su interior.

Comenzaremos por la oferta educativa.

La Educación Secundaria Obligatoria, consta de dos ciclos: el primero para alumnos de 12 a 14 años, y el segundo, de 14 a 16 años.

Bachillerato LOGSE que comprende el Bachillerato de Ciencias de la Naturaleza y Salud, en el que se puede abordar el Tecnológico cursando ciertas materias, y el Bachillerato de Humanidades y Ciencias Sociales.

Nueva Formación Profesional con los ciclos formativos de Grado Medio de Gestión Administrativa, y ciclo formativo de Grado Superior de Administración y Finanzas.

Programa de Garantía Social que se encuentra pendiente de autorización y ofrecería servicios auxiliares de oficina.

También se cuenta con un grupo de alumnos con necesidades educativas especiales.

Cuatro grupos de diversificación de la ESO: 2 en tercero y 2 en cuarto.

Los dos ciclos de la Educación Secundaria Obligatoria también se imparten en las aulas de Dueñas.

Y en cuanto a la infraestructura educativa, se cuenta con un departamento de orientación completo:

Tres aulas de informática (dos de ellas utilizadas por informática, inglés, lengua, plástica, cultura básica, ciencias naturales, historia, matemáticas, etcétera).

Tres talleres de tecnología.

Cuatro laboratorios: física, química, naturales y geología.

Tres aulas de dibujo-plástica.

Una biblioteca.

Dos aulas de música.

Un taller de fotografía.

Un aula de audiovisuales.

Un gimnasio completo, para impartir simultáneamente dos clases de educación física.

Un aula de mecanografía.

Dentro del capítulo de otros servicios, se cuenta con:

Un departamento de orientación completo (profesora psicopedagoga, profesora de pedagogía terapéutica, tres profesores de ámbito y uno de F.O.L.

Un departamento de actividades extraescolares y complementarias.

Transporte escolar.

Apertura de un centro los lunes y miércoles para actividades culturales, deportivas, biblioteca y atención a padres y alumnos por parte de la psicóloga.

Información puntual a los padres de la marcha académica y de las faltas de asistencia de los alumnos.

Una auténtica joya que es preciso cuidar entre todos.

M.C.D.2022

NOTAS DE ARCHIVO

San Juan y La Magdalena de Carrión

Documentada desde el siglo XVI, su número de cofrades fue disminuyendo

Se trata de una cofradía que, probablemente ya en sus orígenes, estuviera dedicada a ambos santos titulares: San Juan Evangelista, el discípulo amado del Señor, y María Magdalena, la gran enamorada de Jesús, después de su conversión.

SANTIAGO FRANCIA LORENZO

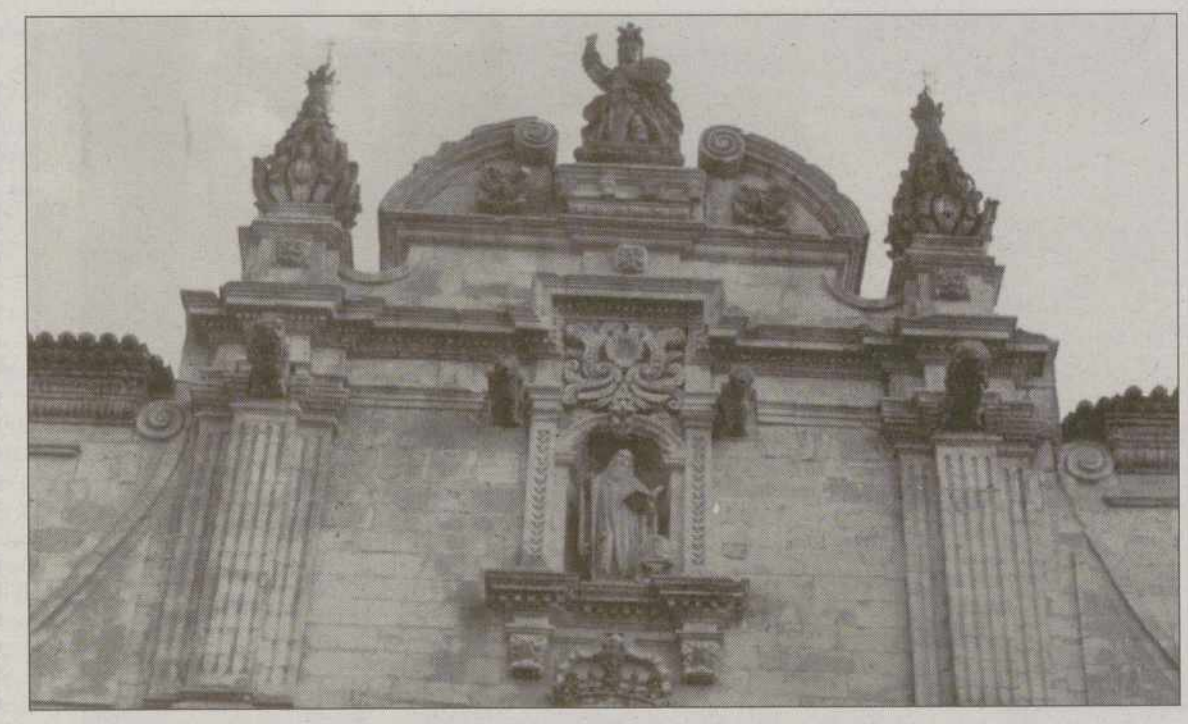

Monasterio de San Zoilo, donde estaría radicada la Cofradía de San Juan y La Magdalena / ARCHIVO

Documentada desde el siglo XVI, a finales del XVII hubo de unirse -por mandato episcopal y por necesidades de subsistencia- a la Cofradía del Santísimo de San Andrés.

Todavía, pasado el meridiano del siglo XVII, parece que se desenvuelve económicamente, aunque el número de cofrades era escaso. La población de la villa de Carrión había decrecido de forma alarmante y no podía haber tantas cofradías como familias. Según puede colegirse del pleito que el cofrade Sebastián de Linacero puso a los oficiales el año 1665, el concejo tenía reservadas algunas tierras o suertes del común, que, de forma rotativa, concedía a las cofradías en concepto de "senara".

En el año agrícola 1663-64 la Cofradía de San Juan y la Magdalena recolectó de su senara veintidós cargas de cebada. La venta de estos granos debía ajustarse a la tasa real, es decir, la señalada por las pragmáticas reales. Pero para evitar arbitrariedades e influencias, como era de costumbre, la Cofradía sacó a pregón la cebada para adjudicarlo a quien fuera más generoso con la Cofradía, en concreto en libras de cera, artículo de consumo obligado y en el que se iban cada año unos puñados de reales. Sebastián de Linacero hizo su postura en treinta y seis libras de cera en hachas, cantidad nada desdeñable y que ningún otro postor superó, Según él lo hizo por amor a la Cofradía de la que era miembro.

Con toda una serie de argucias y artimañas los regidores de la Cofradía retenían en su poder la cebada todavía en el mes de octubre, sin entregarla a Linacero. En el proceso quedó claro que no tenían razón alguna. Incluso habían mentido al provisor diciendo que lo habían vendido a forasteros, lo que no podían hacer después de haberlo sacado a pregón y haber aceptado el remate. De todo ello había acta notarial en los libros de la Cofradía.

"En la sala de la confradía del Santísimo Sacramento, Nuestra Señora de Belehem y La Antigua unidas, que es donde hacen sus juntas y cabildos el abad y confrades de la confradía de San Juan y La Magdalena de la villa de Carrión, en ella a diez y seis días del mes de agosto de 1664 años, ante mí el presente notario, se juntaron... el bachiller Antonio Infante, beneficiado de la parroquia del señor San Andrés, abad, Sebastián de Linacero y Caviedes, Felipe de Arconada (siguen hasta una docena más de nombres), juntos, unánimes y conformes, némine discrepante, de un acuerdo y parecer, dijeron: que por quanto esta confradía de señor San Juan y La Magdalena, de la senara que tenían hecha para el agosto deste año se acogieron veintiuna o veintidós cargas de cebada poco más o menos, y que hay persona que además del dinero que en ellas se monta a la tasa, da de limosna a esta Cofradía treinta y seis libras de cera en hachas, pagado todo el día que se le entregare dicha cebada. Y visto por los dichos abad y cofrades la postura, la admitieron y acordaron que el mayordomo y regidores en cuyo poder obra dicha cebada lo entreguen a la dicha persona que lo tiene puesto, no habiendo otra que ofrezca más por ello...". Además se dice que se pedirán censuras contra quienes lo retuvieren.

Se hizo también acta de la postura de Linacero, de la notificación para que se conociera y pujara, y del pregón y remate.

Nada que objetar; pero el pleito no se falló hasta fin de año y Linacero pidió que se le reparase por los daños que le había ocasionado la demora.

CERVERA DE PISUERGA

Reunión de los socialistas de la Montaña Palentina

Acordó el seguimiento del Convenio de la Minería entre sindicatos y Ministerio

El día 17 de marzo, en Cervera de Pisuerga, se reunieron los componentes del Grupo Sectorial "Desarrollo y Futuro" de los socialistas de la Montaña Palentina, para tratar diversos asuntos de actualidad de la comarca norteña de cara a su futuro desarrollo.

REDACCION

Recordamos que dicho Grupo Sectorial "Desarrollo y Futuro" integra a las agrupaciones socialistas que conforman el "Consejo Territorial Montaña Palentina".

Debemos destacar, dentro del Orden del Día desarrollado, por su actualidad e importancia:

1.º) Seguimiento del convenio de la minería firmado por sindicatos y Ministerio de Industria. Y dentro de este convenio, lo relativo a los fondos que se dedicarán a infraestructuras, servicios, formación y ayudas a las inversiones privadas.

Es por todos sabido las mil y unas veces que la Junta de Castilla y León ha prometido arreglar las carreteras de la Montaña Palentina, sin que, hasta el momento, haya dedicado una sola peseta.

No nos extrañaría que el presupuesto venido de otras administraciones, para arreglo de nuestras carreteras, lo invirtiera en otros lugares y sectores.

Se deberá exigir a la Junta de Castilla y León que cumpla con su obligación e invierta la parte que le corresponde.

2.º) Hospital comarcal Montaña Palentina.

Las informaciones que hasta el momento están circulando no pueden ser más contradictorias y confusas.

Por parte de la Diputación Provincial, el Hospital se asentará en Cervera.

Sin embargo, hasta el momento, nadie sabe cómo se financiará. ¿Quién se hará cargo de su mantenimiento? ¿Quién gestionará el Hospital? ¿Se ha iniciado alguna negociación con el Ministerio de Sanidad?

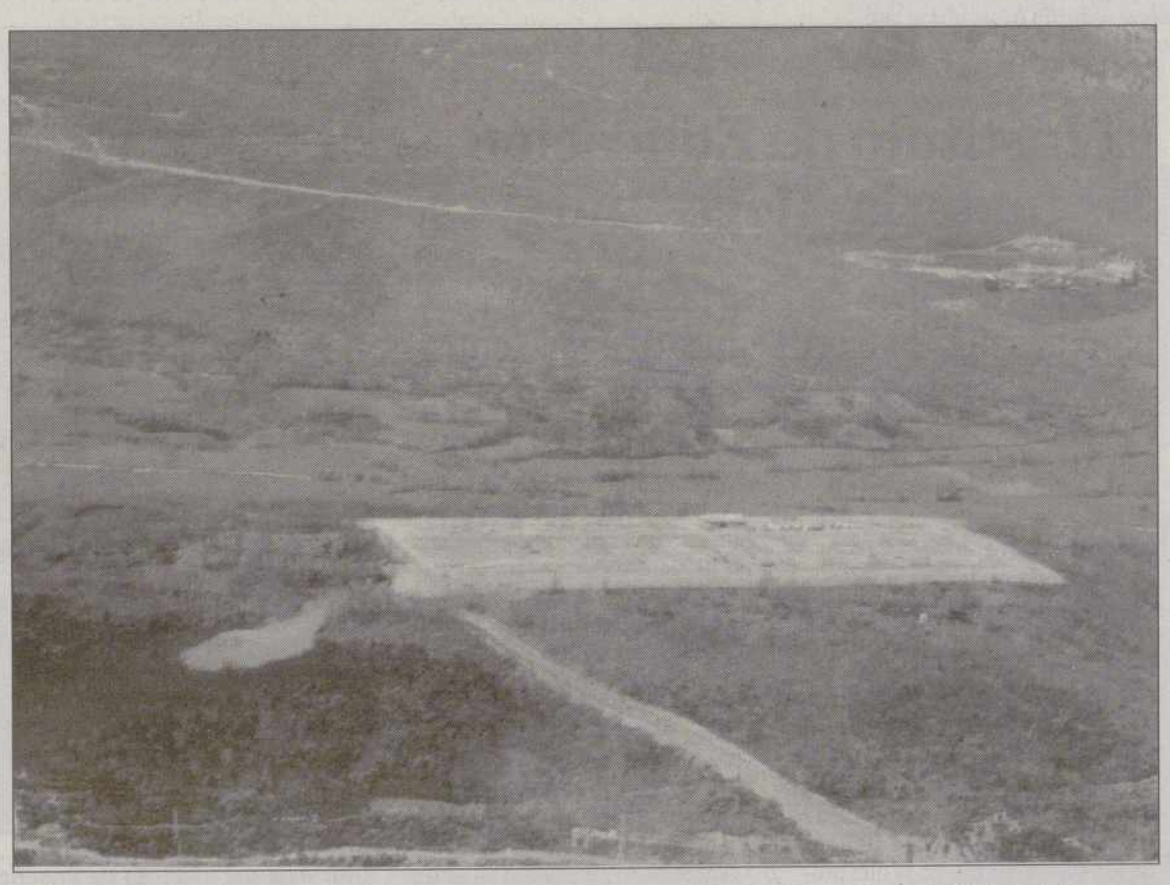

El arreglo de las carreteras de la Montaña Palentina, una preocupación de los socialistas de la zona

Se pedirán explicaciones a las respectivas administraciones para que las promesas hechas por el PP no creen falsas expectativas, no jueguen con los ciudadanos de la Montaña Palentina en beneficio de sus intereses partidistas.

3.º) Los representantes socialistas apuestan por una Agencia de Desarrollo Comarcal única. ACADE puede responder a la Agencia de la Montaña Palentina una vez que el alcalde de Guardo se integre y se corrijan los problemas que, al parecer, han existido hasta el momento.

Un organismo público en el que se tiene puestas grandes esperanzas para la cuenca minera no se puede reducir en sus actividades a colocar a la hija del vicepresidente de la Diputación y alcalde del PP de Saldaña, Antonio Herrero.

4.º) Lo más preocupante para los responsables socialistas es la falta de proyecto, de ideas, de iniciativas por parte del PP para la Montaña Palentina. Los dineros que vienen al Norte provienen de Europa. La derecha jamás ha aportado solución alguna. Su gran preocupación es mediar a través de la política, como el supersueldo del alcalde de Guardo, colocar a familiares, amigos.

M.C.D.2022

Ruta gastronómica palentina

El rincón del Gourmet

¿Dónde comer en Palencia

Los amantes de la buena mesa tienen en esta página, todos los días de la semana, una guía donde encontrar los mejores restaurantes de Palencia para comer, cenar, picar una buena tapa u organizar celebraciones especiales, familiares y de empresa; además, para deleite de los "aprendices de chef", cada día se incluirá una receta de los más prestigiosos cocineros de la región.

Bodega O´Pote
Especialidad en:
Marisco y Pulpo a la Gallega
Pida aquí su Ribeiro o Albariño
Comuniones
Comidas de empresa
Reuniones
Tfno.: 74 84 26 - San Antonio, 50 - Palencia

MENÚ PICOTEO EL BAR Ecuador DEL PICOTEO® PALENTINO
CUARESMA
DEL 26 DE FEBRERO AL 12 DE ABRIL
Casa Matías
ALMUERZOS Y CENAS CON COMEDORES PRIVADOS DE 4 A 20 PLAZAS
Precios Menús: I.V.A. no incluído
Dos personas: 6.500 ptas. - Cuatro personas: 11.000 ptas. - Cinco personas: 2.500 ptas./media
RESERVA DE MESAS: C/. Martín Calleja, 19 - Tfno.: 74 41 18

RESTAURANTE Hotel REY SANCHO
LUNES: Lentejas al estilo de la abuela
MARTES: Fabada Asturiana
MIERCOLES: Patatas a la importancia
JUEVES: Cocido castellano
VIERNES: Potaje de garbanzos
SABADOS Y DOMINGOS: DIAS DEL ARROZ
Arroz con bogavante
Arroz abanda
Arroz con almejas
Arroz a la huerta
TODOS LOS DIAS... UN PLATO DE COCINA CASERA
MENÚ: Ensalada Mixta. Pella Valenciana. Postre. Precio: 1.600 Ptas.
MENÚ NIÑOS: Spaghetti bolognesa. Escalope milanesa. Postre. Precio: 800 Ptas.
Avda. Ponce de León, s/n - Tfno.: 979 - 72 53 00 - Fax: 979 - 71 03 34

RESTAURANTE ISABEL
MENÚ ESPECIAL
- Pudín de espárragos trigueros
- Gulas con gambas al ajillo
- Espaghetti sobre fondo de tomate con albahaca
- Lubina al horno sobre patata panadera
- Lasagna Marinera
- Entrecot con salsa de setas
Pan, vino y postre
2.500 ptas (I.V.A.incluido)
Valentín Calderón, 6.
Tfno.: 74 99 98

CAFETERIA RESTAURANTE CHAVAL DE LORENZO
Menús diarios 1.500 ptas.
Menús especiales 2.500 ptas.
Comidas de empresa
¡¡EN EL CENTRO!!
Avda. José Antonio, 3 - Tfno.: 74 14 25

BAR - RESTAURANT -LOS JARDINILLOS-
- Comuniones
- Bodas
- Comidas empresa
- Menús especiales
C/. Eduardo Dato, 2. Tfno.: 979-74 55 81. PALENCIA.
RESERVE SU MESA

RESTAURANTE BAR Carlos
GRAN VARIEDAD
PLATOS A LA CARTA
Tapas y Picoteo
ESPECIALIDAD
SEPIA A LA PLANCHA
C/. Conde Vallellano, 2.
Tfnos.: 70 0115 - 71 02 65 - Palencia

Restaurante Italiano Vía Miracoli
MÁS DE 150 PLATOS
PIZZAS EN HORNO DE LEÑA
PESCADOS - CARNES
ABIERTO TODOS LOS DÍAS
NUEVA CARTA
OFERTAS ESPECIALES GRUPOS
C/. Gral. Mola, 86 - Tfno.: 72 20 50

LA FRAGATA RESTAURANTE
Cena de los viernes, sábados y domingos
- Variados de ibéricos
- Gambas a la plancha
- Nécoras
- Champiñón al ajillo
- Calamares a la romana
- Chuletillas de lechazo o salmón a la plancha
También les ofrecemos un menú diario al precio de 1.000 pesetas
- Postre: Tarta de queso fresco y fresas
- Vinos: Tintos, rosados y aguja
- Orujos
- Café
PRECIO DEL MENU 2.300 pts.
Pedro Fernández del Pulgar, 6 - 34005 Palencia Reserva de mesas: teléfono 75 01 29

NUEVA COCINA TEX-MEX
CERVECERIA FLANDES
BURRITOS - NACHOS - COSTILLAS - GUACAMOLES - Y NUESTRA SELECCIÓN DE ENSALADAS Y TODA CLASE DE PICOTEO
MENÚS (DE LUNES A VIERNES, MEDIODÍA)
MENÚ FLANDES: 475 ptas. - MENÚ TEX-MEX: 875 ptas. COCINA BELGA: 1.375 ptas.
Sin olvidar nuestas paletas de patatas fritas
CERVECERÍA FLANDES, El arte de la Cerveza.
Pasaje Com. San Francisco. Tel.: 70 07 08. Valentín Calderón, 10 - Ignacio Mtnez. de Azcoitia, 11

LA RECETA

Patatas rellenas con jamón

RESTAURANTE ISABEL
Valentín Calderón, 6. - Tfno.: 74 99 98

INGREDIENTES (6 personas):

6 patatas grandes, 150 g. de jamón serrano picado muy fino (una punta), 75 g. de mantequilla, sal

Se escogen unas patatas grandes y de bonita forma (de unos 200 g. cada una). Se lavan bien y, sin pelar, se secan con un paño y se meten al horno mediano para que se asen (más o menos una hora a fuego mediano, pero depende de la clase de patata). Una vez bien blandas, se parten por la mitad a lo ancho para que queden 2 medias patatas. Con una cuchara de café se vacía la pulpa de la patata, procurando no estropear la piel; se sala el interior y en el fondo se pone como una avellana de mantequilla.

La patata se aplasta con un tenedor, se sala ligeramente y se mezcla con el jamón picado. Con esta mezcla se vuelven a rellenar las medias patatas, sentándolas bien en la fuente para que no se vuelquen. Se les pone otro trozo de mantequilla por encima y se meten al horno para calentarlas unos 10 minutos.

Se sirven entonces en seguida.

M.C.D.2022

Lucas busca el consenso para hallar una solución al problema de Treviño

El presidente de la Junta se reunirá el día 30 con los portavoces parlamentarios

El presidente de la Junta de Castilla y León, Juan José Lucas, se reunirá el próximo lunes, 30 de marzo, con los portavoces de todos los grupos parlamentarios de las Cortes regionales para buscar una solución común al problema del condado burgalés de Treviño.

EFE/ VALLADOLID

Así lo transmitió ayer, mediante escrito, Lucas a los portavoces de los grupos parlamentarios, declaró a los periodistas el portavoz del Grupo Popular, Juan Vicente Herrera.

En esta reunión, que se desarrollará en el despacho del presidente del Gobierno regional, en la sede de la Junta, se analizarán soluciones para resolver el problema del Condado de Treviño, ante su petición de segregación de la Comunidad y su anexión al País Vasco.

Herrera calificó de "coherente" la decisión de la Delegación del Gobierno de Castilla y León de impugnar ante el Tribunal Superior de Justicia de la Comunidad los acuerdos plenarios del Ayuntamiento de Condado de Treviño por los que se aprobaron celebrar una consulta popular sobre la convocar un referéndum relativo a la posible segregación de Burgos.

El portavoz del PSOE en las Cortes de Castilla y León, Jesús Quijano, manifestó que se plantea "si esto añade algo una vez que se ha celebrado la consulta", ya que, a su juicio, ahora "es el momento de buscar propuestas en positivo".

Quijano precisó que acudirá a la reunión convocada por Lucas "con el mejor ánimo de ofrecer soluciones concretas mediante convenios, conciertos, para que el Gobierno regional tome iniciativas en este sentido".

Lucas y Fraga en el acto de la Fundación Cánovas / EFE

Calificó de "razonables" las propuestas del alcalde de Treviño, Ernesto Argote, para que se suscriban convenios con la Diputación Foral de Alava en materia de transportes, educación, de tratamientos de residuos, una línea "en la que hay que trabajar y no encerrarnos en el sí o el no".

Para el portavoz del Grupo Parlamentario de IU, Antonio Herreros, la decisión de recurrir los acuerdos plenarios del Ayuntamiento de Treviño "tiene escasa importancia", ya que el proceso de segregación no se va a producir pues requiere "informe favorable de la Diputación de Burgos y de la Junta de Castilla y León".

Alava acusa a la Junta de dilatar el problema

El Diputado General de Alava, Félix Ormazabal, declaró ayer en Vitoria que, tras la consulta popular celebrada el 8 de marzo en Treviño para conocer la opinión de los vecinos sobre su posible segregación de la provincia de Burgos, la Junta de Castilla y León "está tratando de dilatar cada vez más el problema y de poner piedras en el camino".

Ormazabal hizo estas declaraciones después de conocer la decisión de la Delegación del Gobierno de Castilla y León de recurrir los acuerdos plenarios del Ayuntamiento de Treviño en los que se aprobó iniciar el proceso de segregación de la provincia de Burgos.

El Diputado General afirmó además no tener ninguna noticia sobre la Comisión Mixta de Treviño. "No hemos recibido ninguna contestación, por lo que solicitaremos una reunión para analizar la situación", dijo.

Ormazabal indicó que considera "un abuso de poder vetar las consultas sin motivos concretos", al tiempo que insistió "en la necesidad de ser coherentes y respetar la voluntad de los ciudadanos".

Por su parte, el presidente de Castilla y León consideró ayer la decisión del Gobierno de recurrir la celebración de la consulta sobre el Condado de Treviño "es una decisión ajustada a la ley". Lucas hizo estas declaraciones a EFE tras asistir al Pleno del Patronato de la Fundación Cánovas del Castillo.

Fasa anuncia un plan de bajas voluntarias e incentivadas

EFE/ VALLADOLID

La dirección de Fasa-Renault ha hecho ayer ante el comité intercentros de la empresa un balance positivo del acuerdo de adecuación del aparato industrial, que suscribió el pasado mes de junio con los sindicatos, pero ha anunciado también un plan de bajas voluntarias e incentivadas.

Fuentes empresariales informaron de que la Dirección de la empresa ha citado para el próximo 2 de abril al comité intercentros, con la intención de comenzar el periodo de consultas para establecer dicho plan de bajas que, aproximadamente, afectará a unos 650 trabajadores.

También pretende FASA-Renault, según dichas fuentes, llegar a un acuerdo para la aplicación de expediente de regulación de la producción, principalmente para la factoría de Palencia y, en menor medida, para la de Sevilla.

En el informe presentado por la empresa al comité intecentros se recoge que en 1997 se han producido 392.678 vehículos, sobre una previsión de 375.000; se han fabricado 480.096 motores, cuando los previstos eran 452.000, y 533.584 cajas de velocidad, superando la previsión de 482.000.

El informe incluye que durante 1997 se han efectuado 107 contrataciones indefinidas, otras 107 de carácter temporal, y seis acogidas al sistema de relevo generacional, mientras el plan de invalidez ha permitido, desde abril de 1996 a diciembre de 1997, dar la baja voluntaria a 162 trabajadores.

También resalta que entre 1996 y 1997 Fasa-Renault ha efectuado unas inversiones de 80.769 millones de pesetas, se ha realizado un millón de horas de formación, con una media de 88 horas por trabajador y año, y se ha puesto en marcha un plan de ergonomía para mejorar la situación de los puestos de trabajo.

PSOE y PP piden a IU que se sume a la reforma del Estatuto

EFE/ VALLADOLID

Los Grupos Parlamentarios del PP y el PSOE reclamaron ayer al de IU un "esfuerzo final de diálogo y flexibilidad" para que se pueda sumar, tras la falta de consenso en la fase de ponencia, a la aprobación final de la reforma del Estatuto de Castilla y León. La fase parlamentaria de ponencia, cerrada ayer tras tres reuniones y unas 20 enmiendas aprobadas, en su mayor parte de carácter técnico, dará paso a la de comisión, en la que los dos grupos mayoritarios (PP y PSOE), que cuentan con un preacuerdo sobre la reforma del texto estatutario, abogan por profundizar en los "puentes tendidos a IU" a través de enmiendas transaccionales.

El portavoz del Grupo Popular, Juan Vicente Herrera, recordó que la postura del de IU en la fase de ponencia se ha guiado por el "maximalismo y el nominalismo, el todo o la nada", y destacó el esfuerzo de diálogo realizado por los dos grupos mayoritarios para lograr un consenso final con Izquierda Unida.

"Quedan esos puentes y esas transacciones que dependen de la voluntad política de otros grupos, no de nosotros", afirmó Herrera, quien recordó el largo proceso de negociación realizado por los dos grupos mayoritarios, que suman 77 de los 84 procuradores de la Cámara regional, para lograr el mayor grado de apoyo posible.

En el mismo sentido se expresó el portavoz del Grupo socialista, Jesús Quijano, quien solicitó al de IU una mayor flexibilidad en sus posturas, "y un ejercicio de razón" para poder realizar enmiendas transaccionales en aquellos temas "que no violenten la doctrina constitucional".

Los Reyes inauguran hoy en Segovia la rehabilitación de la Casa Consistorial, del XVII

EFE / SEGOVIA

Los Reyes de España inaugurarán hoy el edificio de la Casa Consistorial de Segovia del siglo XVII, recientemente rehabilitado, durante una visita que realizarán mañana a esta ciudad y en la que don Juan Carlos recibirá la Medalla de Honor de la Fundación Don Juan de Borbón.

Los Reyes serán recibidos ante la fachada del ayuntamiento en la Plaza Mayor de Segovia por la corporación municipal y diversas autoridades.

El alcalde, Ramón Escobar, ha convocado a través de un bando a los ciudadanos para que salgan a la calle a recibir a los monarcas.

En el bando, Escobar subraya que "Segovia, ligada a la Casa Real desde el recuerdo de don Juan de Borbón, que tanto amó a estas tierras que le vieron nacer, inscribirá en los anales de su historia esta visita como una de las fechas más gozosas de la vida de nuestra ciudad"

M.C.D.2022

El fin de semana, principal gancho de la campaña turística de la Junta

La publicidad se basa en la ruptura de lo cotidiano y rutinario de los días laborables

La campaña de turismo de Castilla y León para 1998 se basa en la ruptura de lo cotidiano y rutinario de los días laborables cuando llega el fin de semana, tiempo de unas cortas vacaciones en esta Comunidad que ogrece gastronomía, ocio y cultura de calidad.

EFE/ VALLADOLID

El director general de Turismo presentando la nueva camapaña turística/ EFE

Así lo explicó ayer el director general de Turismo de la Junta, Dionisio Miguel Recio, durante la presentación de la campaña turística para este año, que comienza mañana, cuenta con un presupuesto de 475 millones de pesetas, y que continúa con el eslogan lanzado en 1997 "Castilla y León, cada fin de semana unas vacaciones".

Los anuncios hacen una referencia a la rutina que envuelve a los ciudadanos desde el lunes hasta el viernes por la tarde, momento en el que la semana "se ve alegrada" por el fin de semana que oferta Castilla y León, explicó Angel González, director creativo de la empresa madrileña Bassat, Ogilvy & Mather, adjudicataria de la campaña de publicidad.

González señaló que los anuncios se han elaborado "con fuerza y agresividad", en los que el consumidor se ve reflejado, mientras que Dionisio Miguel Recio destacó que esta campaña se ha diseñado desde un punto de vista "novedoso y arriesgado", que no tiene precedentes en otras iniciativas similares del resto de las comunidades autónomas.

El director general de Turismo se refirió a los buenos resultados obtenidos el pasado año con la campaña de turismo encaminada al fin de semana, y recordó que, según las últimas estadísticas, Castilla y León, junto a Madrid, ocupa el cuarto lugar en cuanto al número de viajeros de todas las comunidades.

La campaña se reforzará principalmente en las regiones de Madrid, Cataluña y País Vasco, "orientándose hacia un cliente eminentemente urbano", indicó el director general, quien enumeró los atractivos que ofrece Castilla y León, como el turismo cultural y patrimonial, el rural, el ecológico y medioambiental, el de congresos y ferias, el de Semana Santa, el gastronómico y el deportivo.

El lanzamiento de las ofertas turísticas estará dividido en medios de comunicación nacionales, regionales y locales, utilizando como soporte la televisión, la radio, la prensa y las vallas publicitarias.

Las nueve provincias de la Comunidad tendrán el mismo peso, por lo que se ha elaborado un "spot" televisivo y un anuncio de prensa por cada una de ellas, además de uno general.

La gran carencia del español es la falta de base de datos

EFE/ SALAMANCA

La gran carencia del idioma español es la falta de bases de datos terminológicos en las áreas cinetíficas y técnicas, campos en los que el castellano "tiene más posibilidades de expansión", aseguró el director del Instituto Cervantes de París, José Antonio Pascual.

Este lingüista, responsable de la reciente edición del diccionario "Salamanca", comentó cómo "los traductores tienen serios problemas para verter al español todas las novedades de esas áreas".

Para solucionarlo consideró necesario contar "en poco tiempo" con un apoyo "fuerte" procedente de instituciones, universidades, centros de investigaciones, empresas y organismos supranacionales.

Pascual intervino ayer en la jornada celebrada en Salamanca de la reunión de Universidades Iberoamericanas, Filipinas y del sur de Estados Unidos, "Horizonte 2000".

El director del Instituto Cervantes de París expresó su interés por "mostrar que, tras la lengua española, además de literatos, hay físicos, economistas, biólogos y científicos que exportan unos conocimientos".

Para Pascual "el español es cada vez más apreciado porque tenemos muchísimos países que lo hablan", lo que le confiere "un potencial impresionante".

Con esas perspectivas cree que el papel del Instituto Cervantes no es el de tirar del carro, porque la lengua va avanzando, sino el de completar este momento brillantísimo del español a través de la cultura que refleja esa lengua.

"Los objetivos -dijo- pasan por dar cuenta de una cultura que es judía, árabe y cristiana, con una mirada a Europa desde el siglo XI y a América desde el XVI".

En esa línea se enmarca la exposición de medio centenar de obras del Museo de Art Nouveau y Art Déco de la Casa Lis de Salamanca que se pueden ver en el Instituto Cervantes parisino, así como la muestra de 200 libros relacionados con América editados en los últimos años por las universidades españolas.

Pascual adelantó que el novelista Antonio Muñoz Molina hablará el próximo fin de semana en el Cervantes de la capital francesa de su última novela y el grupo "El Joglars" montará una exposición con motivo del 25 aniversario de su creación.

El rector de la Universidad de Salamanca, Ignacio Berdugo, ejerció ayer como anfitrión de los 120 representantes de universidades de tres continentes que participan en "Horizonte 2000" y destacó en la reunión que "la lengua no es un patrimonio privativo de España, sino que nos vincula a todos los países que la hablan".

José María Pascual / EFE

Los participantes en esta reunión universitaria continuarán mañana sus sesiones de trabajo en la Universidad de León, para seguir el jueves en Burgos y cerrar el viernes en Valladolid.

BREVES

■ ANTRACITA

Contrato "de mínimos"

La Asociación Provincial de Empresarios de Minas de Antracita (Apema), UGT y CC.OO acordaron ayer enviar al Ministerio de Industria y a las compañías eléctricas una propuesta "de mínimos" que garantice la venta de carbón a las centrales térmicas por un plazo de tres años.

Sindicatos y patronal minera se reunieron para analizar la situación creada por los bajos precios que a su juicio están pagando las eléctricas por la tonelada de carbón.

■ IRREGULARIDAD

Adjudicación de viviendas en Burgos

La Consejería de Fomento de la Junta de Castilla y León reconoce, en un informe interno, que se han producido irregularidades y anomalías en el proceso de adjudicación de 260 viviendas sociales en Burgos, achacables a la mala gestión realizada por el Servicio Territorial. Este informe, al que ha tenido acceso Efe, asegura que el origen del problema se sitúa "en la falta de diligencia del Ayuntamiento de Burgos" en la recepción de las solicitudes para estas viviendas ubicadas en el Polígono "Río Vena".

■ PORTUGAL

Encuentro empresarial

El presidente de la Junta de Castilla y León, Juan José Lucas, inaugurará el próximo 14 de mayo en Guarda (Portugal) un encuentro de empresarios de la Región Centro de Portugal y de la Comunidad castellanoleonesa, señalaron ayer a Efe fuentes del Gobierno regional.

Así se decidió en el encuentro celebrado ayer en Valladolid entre Lucas y el presidente de la Región Centro de Portugal, José Joaquím Dinis Reis, en el que analizaron problemas comunes de infraestructuras.

M.C.D.2022

El PP y sus socios evitan que Cascos explique los GAL en el Congreso

CiU y PNV creen que la intención de la iniciativa del PSOE es aumentar la crispación

Los socios del Gobierno han vuelto a evitar que el vicepresidente primero tenga que comparecer ante el Pleno del Congreso para explicar sus pactos con el abogado del ex policía implicado en el 'caso GAL' José Amedo, algo que consideran "armar la bronca por la bronca".

SPC / MADRID

El vicepresidente del Gobierno, Francisco Álvarez Cascos, no comparecerá, al menos de momento, en el Congreso para aclarar el contenido de la reunión que mantuvo a finales de 1994 con Jorge Manrique, abogado de ex policía José Amedo, en el despacho del director de *El Mundo*, Pedro J. Ramírez.

El Grupo Popular y sus socios, CiU y PNV, decidieron "aparcar" la petición de PSOE y IU, aunque posteriormente el portavoz del PP, Luis de Grandes, aseguró que el Ejecutivo no tiene ningún temor a hablar del GAL en el Congreso y que, incluso, el silencio les perjudica. De Grandes insistió en que el Gobierno no tiene nada que ocultar y que la prudencia les ha llevado a no hablar de una cuestión que está en el ámbito judicial. A continuación, echó la responsabilidad sobre los hombros de los socialistas, que fueron los protagonistas de esa "página negra" que fueron los GAL.

El portavoz popular no quiso comentar la declaración del secretario de Estado de Comunicación, Miguel Ángel Rodríguez, que aseguró el pasado viernes que el Ejecutivo no tendría inconveniente en tratar este tema en el Parlamento si están presentes González y Barrionuevo. No obstante, según De Grandes, no hay contradicciones entre PP y Gobierno y sí un exceso por parte de los socialistas al intentar controlar la acción de un diputado del PP cuando estaba en la oposición (Cascos).

Iniciativa cerrada

Argumentó también un informe interno de su grupo en el que se reflejan 15 iniciativas de comparecencia del Gobierno en el Pleno cuando los populares estaban en la oposición, de las cuales sólo se celebraron cuatro con actos de control del Ejecutivo y "de enorme calado político". En todo caso, su conclusión es que esta iniciativa de la oposición decae y no será debatida de nuevo en la Junta de Portavoces.

POSE y IU arremetieron contra el PP y sus socios nacionalistas por rechazar la comparecencia del vicepresidente primero. El portavoz socialista, Juan Manuel Eguiagaray, achacó la negativa a que Francisco Álvarez Cascos "tiene muchas cosas que ocultar" y al "miedo", por lo que encarga el "trabajo sucio" a su grupo parlamentario.

Francisco Álvarez Cascos, ayer con Mariano Rajoy / EFE

Para la portavoz de Izquierda Unida, Rosa Aguilar, el "bochornoso" episodio pone de manifiesto el poco "talante democrático del Ejecutivo", que "no tiene palabra". "Es impresentable –dijo– que el portavoz del Gobierno diga que Cascos debe comparecer y que, a la hora de la verdad, sea una falsedad".

Aguilar y Eguiagaray criticaron la actitud de CiU y PNV. El socialista dijo haber pasado "vergüenza propia y ajena" y no dejó de subrayar el voto positivo del presidente de la Cámara, Federico Trillo, mientras que la portavoz de IU señaló que los socios del Gobierno han hecho un "papelón". Ambos anunciaron que intentarán de nuevo que Cascos acuda al Parlamento para dar explicaciones sobre su reunión con el abogado de Amedo.

El portavoz de CiU, Joaquim Molins, justificó su negativa a la comparecencia de Cascos a que sería un debate de "la bronca por la bronca". Molins sugirió al PSOE que presente una pregunta al Ejecutivo o una interpelación bien formulada, que no necesita la participación activa de otros grupos para ser tramitada, gracias al cupo que tiene cada grupo parlamentario.

Molins aseguró que el Gobierno no les ha informado sobre la reunión de Cascos con Manrique porque tienen claro cómo se produjeron esos hechos. CiU, añadió, no contribuirá a aumentar la crispación.

El PNV, por su parte, se mostró contrario a una comparecencia exclusiva de Álvarez Cascos para este asunto. El portavoz de este partido, Iñaki Anasagasti, explicó que se trata de un "forcejeo clásico" del PSOE para desgastar al Gobierno y que lo lógico es que presenten una pregunta de la que, si se derivasen elementos suficientes para pensar en otra cosa, se solicitaría la comparecencia exclusiva.

Por su parte, el ex ministro de Interior y diputado socialista José Barrionuevo dijo ayer en los pasillos del Congreso, respondiendo al reto que el pasado viernes le lanzó el portavoz del Gobierno, Miguel Ángel Rodríguez, que no hacen falta requerimientos "especiales" para que él asista al Pleno, pues "siempre estoy aquí". Además, Barrionuevo añadió que le "encanta" escuchar a Álvarez Cascos y, en caso de que comparezca finalmente y haga mención a él, siempre que Federico Trillo lo permita, responderle.

Barrionuevo manifestó que no entiende las declaraciones "jactanciosas y desafiantes" de Miguel Ángel Rodríguez, ni a qué venían, y anunció, en todo caso, que estará. "Me encanta escuchar al señor Álvarez Cascos, que nos hable de sus reuniones con Pedro José (Ramírez) y de lo que habla con él y de lo que habla sobre Amedo", dijo.

"Respeto las decisiones del Parlamento"

El vicepresidente primero del Gobierno, Francisco Álvarez Cascos, eludió ayer por la tarde en los pasillos del Congreso pronunciarse sobre la decisión de la Junta de Portavoces de no admitir las peticiones de comparecencia solicitadas por los Grupos de PSOE e IU. También se negó a hacer declaraciones sobre las críticas formuladas por la oposición, respondiendo a todas las preguntas que se le hacían con un: "Soy un ministro respetuoso con las decisiones del Parlamento". Álvarez Cascos, tras precisar que no iba a hacer una valoración sobre lo decidido por la Junta, sólo respondió de forma diferente cuando se le preguntó qué opinaba de las manifestaciones de socialistas e Izquierda Unida, que le acusan de tener miedo a comparecer. Respecto a esto, manifestó: "Ya sé ve el miedo que tengo aquí". Sin embargo, cuando se le preguntó si no era distinta y contradictoria la decisión de la Junta con lo manifestado por Miguel Ángel Rodríguez el pasado viernes, insistió, por dos ocasiones: "Soy un ministro respetuoso con las decisiones del Parlamento". Rodríguez, tras el Consejo de Ministros de la semana pasada, afirmó que el Gobierno está dispuesto a que el vicepresidente comparezca en el Pleno del Congreso para hablar de este asunto. No obstante, Rodríguez señaló que quien más podía hablar de lo sucedido con los GAL es el ex presidente del Gobierno Felipe González y el ex ministro de Interior José Barrionuevo, afirmación que despertó las iras de algunas personas del PSOE.

Elgorriaga niega haber pertenecido a banda armada

EFE / MADRID

El ex gobernador civil de Guipúzcoa Julen Elgorriaga negó ayer ante el juez haber pertenecido a una banda armada y otras imputaciones en el secuestro, torturas y asesinatos de los presuntos etarras José Antonio Lasa y José Ignacio Zabala, en 1983.

Elgorriaga explicó, tras la comparecencia ante el magistrado Javier Gómez de Liaño, que "ha sido muy breve, me ha entregado el auto de procesamiento que ya conocía porque lo he leído en los periódicos y he negado todos los hechos por los que me acusa ahora el juez y también los anteriores". Gómez de Liaño amplió el procesamiento del ex gobernador civil de Guipúzcoa por secuestro, torturas y asesinatos, con el delito de pertenencia a banda armada.

En el auto, el juez indica que "una de las ramificaciones de los GAL estaba constituida por un número reducido e indeterminado de guardias civiles destinados en el Servicio de Información de la 513 Comandancia, con sede en San Sebastián, dirigidos por el entonces comandante y hoy general Enrique Rodríguez Galindo". Se indica también que "al lado del comandante Rodríguez Galindo, en justa proporción a su cargo, ocupaba un puesto destacado el ya procesado Julen Elgorriaga".

Ramificación

En este sentido, Julen Elgorriaga dijo que "es falso" que exista una ramificación de los GAL en la Guardia Civil. Según el juez, Elgorriaga presenció los interrogatorios a Lasay Zabala en el Palacio de la Cumbre, en San Sebastián, "con el rostro cubierto con una capucha o pasamontañas". También explica que "el Palacio de la Cumbre era un inmueble perteneciente al Gobierno Civil de Guipúzcoa, que estaba deshabitado y se ordena a Ángel López Carrillo, policía destinado en el Gobierno Civil y hombre de confianza del entonces gobernador, que recoja las llaves del Palacio en la secretaría particular de éste".

En el auto, el juez dice que "con Lasa y Zabala en su poder, los procesados Dorado y Bayo hacen llegar el hecho de la detención al comandante Enrique Rodríguez, quien viajaba con el gobernador civil Elgorriaga en el vehículo oficial". "Galindo comunica a Elgorriaga que las noticias son buenas pues han caído dos peces en el anzuelo", si bien, a preguntas de Elgorriaga, Rodríguez Galindo aclara que aunque no había habido demasiado suerte, pues eran "dos peces medianos, más valía eso que nada". El juez indica que "del fin de los jóvenes fueron informados Galindo y Elgorriaga".

M.C.D.2022

Oreja insta a los vascos a demostrar en las urnas el espíritu de Ermua

El ministro confirma que Azurmendi y Barrios asesinaron al matrimonio Becerril

SPC / MADRID

El ministro del Interior, Jaime Mayor Oreja, instó ayer, implícitamente, a los ciudadanos vascos a que no voten a HB, al expresar su deseo de que las elecciones que se celebrarán en el País Vasco el 25 de octubre demuestren que "Ermua no fue una casualidad" y se produzca un mayor acercamiento entre los partidos políticos para desarrollar proyectos compartidos. Mayor Oreja hizo esta consideración en un encuentro con la Asociación de Periodistas Parlamentarios, al hacer un análisis de los comicios y de los cambios que puede experimentar el actual mapa político de Euskadi.

Para el titular de Interior, lo más importante de esas elecciones no es el resultado que pueda conseguir un partido u otro, sino que permitan superar la etapa de "enquistamiento" que, a su juicio, viven las formaciones políticas ante el proceso de pacificación del País Vasco. "Lo más importante es que el mapa vasco dé la impresión de que Ermua no fue una casualidad, sino que la mayoría social del País Vasco impulsa proyectos compartidos en la comunidad, que es la demanda social de fondo de lo que denominamos espíritu de Ermua, añadió el ministro en alusión a las movilizaciones consecuencia del asesinato del concejal del PP Miguel Ángel Blanco.

Jaime Mayor Oreja (derecha), acompañado del secretario de Estado Ricardó Martí Fluxá / EFE

Ningún terrorista escapó

Por otra parte, las investigadores atan cabos en torno al *comando Andalucía* de ETA desarticulado la semana pasada. Las Fuerzas de Seguridad han determinado que fueron Mikel Azurmendi Peñagaricano, alias *Hankas,* y José Luis Barrios Martín quienes dispararon contra el concejal del PP Alberto Jiménez-Becerril y su esposa, Ascensión García Ortiz. Investigan ahora la posible intervención en el doble asesinato de la tercera detenida en Sevilla, María Teresa Pedrosa.

Y han descartado que algún miembro del comando, liberado –dedicado únicamente a la actividad terrorista– o legal –no fichado por la Policía y que realiza una vida aparentemente normal–, haya escapado de la acción policial.

Este extremo fue confirmado por el ministro del Interior, Jaime Mayor Oreja. "El comando –señaló en una reunión con periodistas– no tenía más liberados y prácticamente ha quedado desarticulado, siempre con el margen de prudencia que debe acompañar a estas previsiones. En cuanto a legales, tampoco se piensa que hubiera más estructura. Creemos que en Andalucía la banda no tenía más taldes".

AMENAZADOS

El 'comando Andalucía' tenía documentación sobre políticos del PP y del PSOE, empresarios, aristócratas, jueces, militares y miembros de las FSE

En la operación fueron detenidos, además de los tres liberados, capturados en un piso de la calle José Laguillo, dos franceses encargados del transporte de armas y explosivos desde su país hasta Sevilla, Jean Josep Esnal y David Claude Christian Gramont. Además, en Francia fue arrestada la compañera de Esnal, Mirentxu Guimón, acusada de pagar con un cheque a su nombre el alquiler de una autocaravana utilizada para el trasporte de los explosivos. Guimón, arrestada el domingo en Hendaya, fue trasladada ayer a París para ser puesta a disposición judicial. El ministro del Interior no quiso aventurar hipótesis sobre los objetivos inmediatos de los terroristas. Fuentes de la investigación confirmaron que tenían documentación sobre casi 250 personas, aunque en muchos casos, únicamente recortes de periódico. En la lista figuran políticos del PP y del PSOE, empresarios, personas de alto nivel adquisitivo, aristócratas, jueces, militares y miembros de las Fuerzas de Seguridad del Estado.

Aparecía, por ejemplo, el nombre de la diputada socialista y ex delegada del Gobierno en Andalucía Amparo Rubiales, quien ayer señaló que estaba "bien y tranquila" y que "lo realmente importante es que se ha detenido y aniquilado al *comando Andalucía*". Felicitó, además, a las Fuerzas de Seguridad. De la investigación se deduce que fueron Mikel Azurmendi y José Luis Barrios quienes, el 30 de enero, asesinaron de sendos tiros en la cabeza al concejal Jiménez Becerril y a su esposa. Utilizaron dos pistolas del calibre 9 milímetros.

Luis Roldán se retracta y asegura que acusó sin pruebas en el 'caso Brouard'

SPC / BILBAO

El ex director general de la Guardia Civil Luis Roldán descafeinó ayer una buena parte de las acusaciones que contra otros había lanzado en procesos como el *Brouard*, *Urigoitia* y *Zabalza*. Roldán explicó que, en el primer caso, se basó en suposiciones y que en los otros habló simplemente porque "estaban en el candelero en los medios de comunicación". Roldán fue trasladado a Bilbao desde la cárcel para declarar ante el juez instructor del *caso Brouard*, José Luis González Armengol, a raíz de que, en 1996, ante Baltasar Garzón, afirmara que la muerte del pediatra y dirigente de HB fue un aviso a ETA para que no atentara contra militantes o dirigentes del PSOE.

Según el letrado Txema Montero, Roldán reconoció ayer que aquello fue sólo una "valoración política", fruto de una suposición, al comprobar que, a partir de entonces, ETA dejó de atentar contra los socialistas. "Tranquilo, relajado, con el pelo rapado al uno y vestido de forma elegante", según le describió Txema Montero, Luis Roldán negó cualquier relación con el caso o con las personas vinculadas a él, así como cualquier vinculación con los GAL. Roldán también fue preguntado por las declaraciones, realizadas en la Audiencia Nacional, en las que señalaba que la muerte a manos de la Guardia Civil de la activista de ETA Lucía Urigoitia y la del conductor de autobuses Mikel Zabalza habían sido acordadas por las Fuerzas de Seguridad del Estado para protegerse a sí mismas.

Y también en estos casos el ex director general tuvo que admitir que se refirió a estas personas porque "quizá estuviesen en candelero en los medios informativos". El que fuera responsable del instituto armado fue conducido a las nueve y diez de la mañana de ayer al Palacio de Justicia de Bilbao por la Guardia Civil, mientras los agentes de la Ertzaintza, como medida de seguridad, cortaron el tráfico en los accesos al edificio judicial. A las doce del mediodía la circulación fue restablecida.

Condenados a 150 años por el asesinato de un ertzaina

EUROPA PRESS / MADRID

La Sección Segunda de la Sala de lo Penal de la Audiencia Nacional ha condenado a más de 150 años de prisión a los etarras que participaron en el asesinato del sargento mayor de la Ertzaintza Joseba Goicoetxea, el 22 de noviembre de 1993. Según la sentencia, se condena al jefe del *comando Vizcaya*, José Luis Martín Carmona, *Koldo*, y a Lourdes Txurruca, a cada uno de ellos a 41 años de prisión, por los delitos de atentado, con resultado de asesinato, utilización ilegítima de motor y falsificación de placas de matrícula.

Asimismo, condena a José Antonio Embeitia y a Antonio Ugalde a 30 años de prisión por un delito de asesinato. También condena a Juan Ignacio Sánchez Melendo a 5 años de prisión por un delito de falsificación de placas de matrícula y a María Aránzazu Garbayo a 11 años de prisión por un delito de colaboración con banda terrorista.

No obstante, el tribunal ha absuelto a Sánchez Melendo de los delitos de asesinato y colaboración con banda terrorista. También abuelve a Garbayo de un delito de encubrimiento.

El fallo también condena a Martín Carmiona, Txurruca, Embeitia y Ugalde a indemnizar a los herederos de Joseba Goicoetxea con 40 millones de pesetas por daños morales.

Prisión para 9 detenidos del 'comando Araba'

EFE / MADRID

El juez Javier Gómez de Liaño ordenó el ingreso en prisión incondicional e incomunicada de nueve de los catorce detenidos por su supuesta relación con el *comando Araba* de ETA que pasaron a disposición judicial entre el lunes y ayer, y ha dejado en libertad a cinco, dos de ellos con fianza. Fuentes jurídicas señalaron que los detenidos que fueron a prisión son los liberados Aitor Bores e Ignacio Crispín Garcés Beitia, además de Carmen Irízar, Mikel Berasategui, el matrimonio formado por José Ángel Echezarreta, María Paz Lacasa y Jesús María Huerta Fernández, que declararon el lunes, a los que se suman Luis Elizardo Roncero y Pilar Agirre, que comparecieron ayer mismo.

Además, el magistrado ha decretado la libertad bajo fianza de medio millón de pesetas para Francisco Eguiluz y José Ramón Alcerreka, con una fianza de cien mil pesetas, y quienes deberán comparecer cada cinco días ante el juez.

M.C.D.2022

Compás de espera entre PP y PNV

Arzalluz desconfía del Gobierno, pese a que salió satisfecho de la reunión con Aznar

SPC / MADRID

El PNV parece satisfecho del resultado de la reunión entre José María Aznar y Xabier Arzalluz, pero la experiencia le obliga a desconfiar. Arzalluz dijo ayer que vio en el presidente del Gobierno voluntad de desarrollar de forma plena el Estatuto –"me lo dijo solemnemente", explicó ayer–, pero, a la vez, se mostró partidario de esperar a ver "si esa voluntad es eficaz".

El Gobierno, por su parte, destaca la intención de ambas partes de mantener la colaboración actual. En una muestra de su confianza en el presidente del Gobierno, Arzalluz exculpó a Aznar del parón transferencial en el caso del INEM. "Se oponen los sindicatos y la CEOE y yo tengo que decir solemnemente que se oponen, además, por puro aparaterismo sindical, no por razones del bien de los trabajadores". Y en lo que se refiere a la titularidad de las autopistas, la culpa tampoco es de Aznar, según Arzalluz, sino de la lentitud del Tribunal Constitucional, que no acaba de resolver un recurso que en su día presentó el PSOE. El Gobierno, según dijo el presidente del PNV, no se atreve a ceder esta transferencia por temor a que luego el TC considere que la titularidad de las autopistas no es transferible.

Arzalluz, en declaraciones a Radio Euskadi, dijo que su objetivo en la reunión no era ni la negociación ni la ruptura "sino simplemente seguir hablando". El dirigente del PNV aseguró que Aznar le dijo "solemnemente" que tenía voluntad de desarrollo estatutario. "Ahora bien –matizó–, una cosa es tener voluntad, y hasta dónde puede llegar en un momento dado una voluntad eficaz". El presidente del PNV explicó que en la reunión también hablaron de las elecciones autonómicas y ambos expresaron su voluntad de hacer una campaña "sin crispaciones" y de no empezar con "cosas raras, como creo que está sucediendo en torno a la violencia, con tanto espíritu y tanto foro que se pueden convertir en armas arrojadizas electoralmente". Sin embargo, a pesar de esta voluntad, Arzalluz puso en duda que la campaña se desarrolle normalmente, "porque en estas cosas, de repente, uno dice algo, se enzarzan y adiós, se escapa el asunto".

Reconoció Arzalluz que no profundizaron demasiado en el tema de la pacificación o el plan Ardanza, consciente el presidente del PNV de que la negativa expresada por Carlos Iturgaiz en la reunión de la Mesa de Ajuria es política del Gobierno, "y el señor Aznar piensa lo mismo". "Yo no gasté mucha saliva en convencerle porque Aznar, aparte de que es hombre de convicciones firmes, ya sabía en la postura en la que estaban y eso no va a variar ni en una conversación ni en una negociación", señaló. No considera, sin embargo, Arzalluz que el presidente del Gobierno crea sólo en una solución policial al problema del terrorismo.

TERRORISMO

Arzalluz afirmó que, si Aznar tuviera la certidumbre de que ETA está dispuesta a una negociación normal, no sería enemigo de un final dialogado

A su juicio, si Aznar tuviera la certidumbre de que ETA está dispuesta a una negociación normal, sin condiciones excesivas o imposibles, "yo tampoco diría que Aznar es enemigo de una situación de final dialogado". Pero el presidente del Gobierno no cree en una voluntad negociadora de ETA y en la voluntad de la banda armada de terminar la violencia "y por lo tanto tampoco se lanza, no quiere correr el riesgo porque él tiene unos intereses concretos desde hace tiempo especialmente mirando a su electorado. A este respecto, él tiene sus convicciones y a ver quién es el que le puede decir que, efectivamente ETA, de verdad, quiere dejar las armas", concluyó Arzalluz.

Xabier Arzalluz, presidente del PNV / PACO CAMPOS (EFE)

Reunión razonable

Mientras el ministro del Interior, Jaime Mayor Oreja, se limitó a afirmar que Aznar le había dicho que la reunión se desarrolló en "términos razonables y normales", el secretario de Estado de Relaciones con las Cortes, José María Michavila, destacó como "lo más importante que las bases de ese pacto están funcionando, y no tendría sentido que nadie rompiera lo que funciona". "Ésa es la percepción que tengo yo de la reunión –declaró a Antena3–: una continuidad en esa relación positiva para los ciudadanos sin perjuicio de que, evidentemente, habrá diferencias entre un partido como el PP, que tiene una política muy definida, y un partido como el PNV, que tiene otra trayectoria". Para el portavoz socialista, Juan Manuel Eguiagaray, ha quedado claro que las relaciones Gobierno-PNV están en un "compás de espera" hasta la celebración de las elecciones vascas. Existe la posibilidad, a su juicio, de que el PNV "reaccione de una forma imprevista", quizá oponiéndose en algunas cuestiones al Gobierno. Por su parte, el ministro de Administraciones Públicas, Mariano Rajoy, aseguró que confía en llegar a un acuerdo parcial con el Gobierno vasco sobre el traspaso de la cuotas de formación del INEM a esa comunidad autónoma. Rajoy señaló que si no se puede lograr un acuerdo total sí es posible uno parcial.

BREVES

■ ANDALUCÍA

La Junta recurre los PGE por el censo

El Gobierno andaluz acordó ayer formalmente interponer un recurso contra los ingresos asignados a Andalucía en los Presupuestos del Estado para 1998, una decisión que, según la consejera de Economía, Magdalena Álvarez, no es un "impedimento" para seguir negociando con el Ejecutivo central. La titular de Economía señaló que la interposición de este recurso es "una garantía para que los ciudadanos andaluces puedan cobrar los 100.000 millones de pesetas que se les adeudan".

■ PEROTE

Reclama 30 millones de indemnización

El coronel Juan Alberto Perote Pellón ha reclamado al Ministerio de Justicia una indemnización de casi 30 millones de pesetas por los daños que le ocasionó la estancia de nueve meses en prisión preventiva por un error judicial, que fue subsanado por una sentencia del Tribunal Constitucional, según fuentes jurídicas. Perote pide 20 millones de pesetas por daños morales, además de otros 10 millones por los gastos de abogado y procurador, entre otros.

■ PEDRO J.

Relacionan el vídeo con el proceso GAL

El ex director del *Ya* Javier Bleda dijo ayer a la jueza que investiga el vídeo relacionado con el director de *El Mundo*, Pedro J. Ramírez, que "el objetivo único era desestabilizar el país ante el juicio de los GAL", y que "se planeó con Vera" (ex secretario de Estado para la Seguridad). Bleda, que dirigía el periódico mientras saltó el escándalo, explicó a los periodistas, tras la declaración judicial, que permaneció al frente del asunto "para poder investigar".

La Mesa del Senado admite a trámite el suplicatorio del popular Francisco Tomey

OTR/PRESS / MADRID

La Mesa del Senado admitió ayer a trámite la petición del Tribunal Supremo de que se levante la inmunidad parlamentaria al senador del PP Francisco Tomey, a quien se acusa de ocultar un déficit de 3.500 millones de pesetas en los presupuestos de la Diputación de Guadalajara, que preside él mismo.

El suplicatorio se concederá, con toda probabilidad, dado que el PP ya anunció su intención de no oponerse a su concesión. La Mesa del Senado remitirá ahora esta calificación a la Comisión de Suplicatorios que ha de reclamar los antecedentes del senador y dar audiencia al interesado. El suplicatorio podría votarse en el pleno del 31 de marzo, junto con los de otros senadores del PP: José María Bris, Julio Yebra y José Gutiérrez. Por otra parte, el equipo de gobierno de la Diputación de Ourense insistió ayer en la limpieza de las últimas oposiciones realizadas por la institución, cuyo proceso fue criticado por los grupos de la oposición, PSOE y BNG.

Borrell propondrá a Almunia formar un "tándem" si gana las primarias

SPC / MADRID

Josep Borrell propondrá a Joaquín Almunia formar "tándem" si gana las primarias del PSOE con el fin de llevar al PSOE de nuevo a La Moncloa. Si pierde, será el "más firme apoyo" del secretario general porque esas son "las reglas del juego". En ese caso, el diputado socialista no abandonará ninguna de las actividades que realice porque "no me presento a secretario general".

El ex ministro remitió ayer una carta a todos los miembros del Comité Federal para pedirles que hagan posible la celebración de las primarias proponiéndole a él como candidato, aunque luego voten a Almunia. Borrell asumió que las reglas del juego son que él aceptará una victoria del secretario general y le apoyará y que, si es él el que gana, propondrá a Almunia un "tándem" para llevar al partido hasta el poder. En todo caso, insistió en que Joaquín Almunia debe permanecer en la Secretaría General del partido, pierda o gane las primarias.

De nuevo, restó importancia al acto que el PSOE andaluz ha convocado para el sábado en Sevilla con Joaquín Almunia y Felipe González. No ve nada "noticiable" en ello. Si la agenda le cuadra acudirá de buen grado y pidió a los periodistas que eviten utilizar palabras como adversarios, lucha o enfrentamiento en relación a las primarias, porque, como dijo el lunes Almunia, no son adversarios, ni están luchando ni tampoco enfrentados.

Las primarias del PSOE es un acontecimiento novedoso que despierta reacciones en otros partidos. En el PNV, su portavoz, Iñaki Anasagasti, decalificó a Borrell por "vanidoso y despreciativo".

M.C.D.2022

Gran Bretaña teme que Sadam planee envenenar a Occidente con ántrax

Irak desmiente la hipótesis y acusa a Londres de querer "confundir a la opinión pública"

Los británicos han lanzado voces de alarma al saber que Irak podría tratar de envenenar a Occidente por medio de ántrax que introduciría en diversos productos. Las autoridades inglesas han restado importancia a esta posibilidad pero han aumentado la vigilancia aduanera.

MARTA ALTUNA / LONDRES

Un policía londinense ayer ante un establecimiento Duty Free / TRACY HOLLIS (AP)

En el Reino Unido ha cundido la alarma tras la advertencia del peligro que Sadam Husein planea introducir el mortífero ántrax en Occidente a través de perfumes que serían vendidos en las tiendas libres de impuestos, los famosos Duty-Free, si se emprende una acción militar contra Irak. Fuentes del Foreign Office británico aseguraron ayer que aunque realmente existe el riesgo, las posibilidades de que ello se lleve a cabo son escasas.

Según *The Times*, el Ministerio del Interior británico, bajo las órdenes del primer ministro "ha advertido a todos los aeropuertos amenazados e incluso aquellos que parece que no tienen riesgo". Downing Street ha señalado que aunque este asunto ha sido tomado en serio "no consideramos que deba causar alarma". El 'chivatazo' proviene de una fuente con acceso a la inteligencia iraquí y que dio la voz de alarma antes de las pasadas navidades.

Documento confidencial

Esta aparente amenaza se encontraba en un documento confidencial que fue enviado a los servicios de aduanas británicos, a la policía, al Ministerio de Asuntos Exteriores y al ministro de Defensa. La información específica sobre esta trama fue enviada a varios jefes de aduana y oficiales de policía el pasado viernes, pero la noticia no llegó hasta ayer a todos los aeropuertos amenazados. La información difundida señala que "Irak puede proceder a un ataque químico y bacteriológico usando materiales camuflados en inofensivos fluídos. Por lo tanto, los oficiales deben estar en alerta acerca de los productos que puedan contener sustancias dañinas. Hay que poner particular atención a algunos envases de determinado tamaño y que contengan determinadas características".

El documento señala que los iraquíes habrían preparado grandes cantidades del mortífero ántrax, que sería introducido en perfume, cosméticos con sprays y encendedores, y que serían distribuídos a los países occidentales que Irak considera como enemigos.

Los detalles del informe fueron enviados al presidente de EEUU, Bill Clinton, y a otros miembros de la OTAN. También se especula con la posibilidad de que el primer ministro británico, Tony Blair, haya tratado este asunto con sus colegas europeos. Mike O'Brien, un alto cargo del Ministerio del Interior, ha señalado que a pesar de que periódicamente se recibe información y se incrementa la vigilancia "no queremos que la gente esté especialmente asustada en este momento".

Por su parte, Irak desmintió ayer categóricamente que haya pretendido introducir en Gran Bretaña un cargamento de ántrax y acusa a Londres de "querer confundir a la opinión pública con este tipo de mensajes". En una declaración oficial, un portavoz del Ministerio de Información afirmó que las informaciones difundidas por Londres son "una tentativa para confundir de nuevo a la opinión pública a través de mentiras a las que ya está habituado Irak". El texto añadía que "estas acusaciones son estúpidas, carecen de fundamento y no tienen nada que ver con la lógica o con la razón", así como que reflejan "la mentalidad enferma del Reino Unido, cuyos responsables fabrican mentiras para agradar a EEUU".

Un policía serbio y cuatro albaneses mueren en un enfrentamiento en Kosovo

EFE / BELGRADO

Kosovo volvió a ser escenario de violencia ayer, martes, a la vez que nacionalistas radicales se incorporaron al Gobierno de Serbia. La violencia y el cambio de Gobierno se producían la víspera de una reunión de las grandes potencias para evaluar las concesiones que Belgrado ha hecho a los albaneses.

Un atentado terrorista contra la policía serbia en Kosovo se cobró la vida de un agente y otro fue herido, según las autoridades, mientras que los albano-kosovares afirmaron que cuatro personas fueron muertas en una operación policial contra tres aldeas.

El incidente, el primero de envergadura que se ha registrado en Kosovo desde hace dos semanas, puede ensombrecer la reunión de hoy en Bonn entre los jefes de la diplomacia de los seis países que componen el Grupo de Contacto. Yugoslavia espera que el Grupo de Contacto emita una señal de condena al terrorismo albano-kosovar y se pronuncie contra una independencia de esa provincia serbia, según subrayó ayer el embajador yugoslavo en Bonn, Zoran Jeremic. "No tiene sentido ejercer presión sobre los yugoslavos, ya que nosotros hemos demostrado disposición al diálogo", aseguró Jeremic en una rueda de prensa celebrada en Bonn.

El Kremlin afirma que Yeltsin actuó de forma "consciente" en el cambio de su Gobierno

EFE / MOSCÚ

La decisión del presidente Boris Yeltsin de destituir al Gobierno en pleno fue "consciente" y no estuvo relacionada con su reciente enfermedad, según afirmó ayer el vicejefe de la Administración del Kremlin, Alexandr Livshits. "El presidente se siente perfectamente, tiene ánimos combativos y todas las decisiones que adopta son conscientes y bien sopesadas", dijo Livshits preguntado por la posibilidad de que en la decisión del presidente influyese su estado físico.

La emisora, en cuyo programa vespertino en directo intervino Livshits, interpretó sus palabras en el sentido de que Yeltsin, al que fuentes médicas atribuyen una falta de riego cerebral, está en buen estado físico y en plena posesión de sus facultades mentales. Según la versión oficial, Yeltsin estuvo la semana pasada aquejado por una "infección respiratoria aguda", que algunos diarios interpretaron como una enfermedad 'política'. Por otra parte, a última hora de ayer, el ministro ruso de Asuntos Exteriores, Evgueni Primakov, declaró en Colonia que permanecía en su cargo como jefe de la Diplomacia rusa, después de que el presidente ruso, Boris Yeltsin, anunciase la destitución de otros miembros del Gobierno el día anterior.

BREVES

■ FRANCIA

Piden la dimisión de cinco presidentes

La Ejecutiva de la Unión para la Democrácia Francesa (UDF) va a solicitar la dimisión de los cinco presidentes regionales de su partido elegidos gracias a los apoyos del Frente Nacional (FN), según indicó ayer el presidente del Partido Radical, Thierry Cornillet. "Vamos a solicitar la dimisión de cinco presidentes que necesitaron de los votos del FN para hacerse elegir, y pienso que habrá unanimidad", según declaró Cornillet tras reunirse con el presidente de la UDF, François Léotard.

■ ORIENTE MEDIO

Arafat reclama una cumbre árabe

El presidente de la Autoridad Nacional Palestina (ANP), Yaser Arafat, pidió ayer martes una cumbre urgente de jefes de Estado árabes, para salvar el proceso de paz palestino-israelí, que está "al borde del abismo". Así lo expresó Arafat ayer al mediodía en El Cairo en un discurso que pronunció durante la sesión inaugural de la reunión ordinaria del Consejo de Ministros de la Liga Arabe que durará dos días. A la reunión asisten 17 de los 22 ministros de Asuntos Exteriores árabes.

■ ULSTER

Ataque contra una comisaría de policía

Al menos tres obuses de mortero fueron lanzados anoche contra una comisaría de policía de Forkill, en el sur del Ulster, sin que causara heridos, según el primer balance dado a conocer por la policía. Uno de los obuses alcanzó el interior del recinto policial de esta localidad situada en las proximidades de la frontera con la República de Irlanda. La comisaría de Forkhill que fue ayer objeto del ataque, ha sido también en en el pasado objeto de varios ataques del Ejército Republicano Irlandés (IRA).

■ UGANDA

Clinton reconoce el abandono de África

El principal "pecado" que Estados Unidos ha cometido en África ha sido el de haberla "ignorado", según confesó ayer el presidente Bill Clinton, en el segundo día de una gira africana cuyo objetivo principal es redescubrir el continente olvidado. Clinton se dedicó ayer a visitar escuelas en visperas de una jornada muy dura ya que por la mañana viajará a Kigali para reunirse con supervivientes del genocidio de Ruanda, y por la tarde celebra con líderes regionales una cumbre sobre "prevención de conflictos".

M.C.D.2022

Cuevas rechaza que se imponga por ley la reducción de la jornada laboral

Montoro asegura que la bajada del déficit contribuirá a la creación de más empleo

El presidente de la CEOE, José María Cuevas, rechazó ayer de forma categórica la posibilidad de aceptar la imposición por ley de la reducción de la jornada laboral. El jefe de la patronal advirtió que esta medida podría traducirse en una "creación de desempleo".

AGENCIAS / TOLEDO/SANTIAGO

Cristóbal Montoro respondió ayer a las preguntas de los periodistas en Santiago / LAVANDEIRA (EFE)

El presidente de la CEOE, José María Cuevas, aseguró ayer en Toledo, en relación a la reducción de la jornada laboral, que todas las decisiones que se tomen mediante ley, "imponiéndole" a las empresas cómo trabajan, deben trabajar o cúal es el tiempo de trabajo, "no tendrán ninguna eficacia en creación de empleo", apuntando incluso que "más bien tendrán una eficacia en creación, seguramente, de desempleo".

Cuevas, que asistió ayer a la clausura de la Asamblea General de la Federación Empresarial Toledana (FEDETO), afirmó que una cosa es que por ley se produzca "una imposición" a todas las empresas de cómo y cuánto tienen que trabajar y otra cosa es que las empresas en la "libre negociación" con los trabajadores establezcan las mejores fórmulas flexibles de ordenación del tiempo de trabajo. Según el presidente de la patronal, cuando suscribieron hace casi un año con los sindicatos los acuerdos para la estabilidad en el empleo, asumieron el compromiso de analizar durante un año las mejores fórmulas para la ordenación del tiempo de trabajo que permitieran alcanzar dos objetivos: el mejor funcionamiento de las empresas y al mismo tiempo el empleo.

"Es un compromiso asumido libremente entre unos y otros y ese es el tema que estamos cumpliendo", dijo y añadió que en este sentido se están celebrando muchas reuniones con los sindicatos para analizar cómo debe ser la jornada laboral "con suficiente realismo, actualidad y flexibilidad para conseguir esos dos objetivos".

Comportamiento del déficit

El secretario de Estado de Economía, Cristóbal Montoro, calificó ayer de "muy positiva" la reducción del déficit público en un 50,7 por ciento durante los dos primeros meses del año ya que, de esta forma, "el conjunto de las administraciones públicas van a contribuir más eficazmente a la creación de empleo este año". En declaraciones a diversos medios, Montoro explicó que la evolución del déficit permite revisar a la baja el objetivo inicial del Gobierno para este año. "Es posible y deseable que eso sea así porque al haber menos déficit generaremos más crecimiento económico y más creación de empleo·, añadió.

Minutos antes de pronunciar una conferencia en la Universidad de Santiago de Compostela, Montoro hizo una primera valoración de lo que supone para España su acceso a la moneda única europea. Destacó la importancia de que se haya conseguido este objetivo con un crecimiento y una creación de empleo "mayores que los de nuestros socios europeos".

El secretario de Estado recordó que hace dos años España estaba "descartada" para el proyecto del euro, mientras que ahora es uno de los países de "primera fila" y aspira a continuar en esta línea. "Es importante que el ingreso en el euro signifique más empleo para los próximos años y no sólo para este, en el que hemos revisado la estimación hasta situarla en 350.000 empleos netos", indicó contundente. Sobre este mismo asunto concluyó que el euro ya ha dejado un "beneficio anticipado" a España y ahora se trata de conseguir que en los próximos años esta bonanza económica se vea acompañada de una reducción "significativa" del paro.

■ BOLSA

El Ibex supera los 10.000 puntos

La Bolsa de Madrid volvió ayer a batir un nuevo récord histórico en medio de una euforia inversora, que hizo que el índice Ibex superara la barrera psicológica de los 10.000 puntos, animado por el optimismo ante el proceso de convergencia hacia el euro y los rumores de nuevas fusiones bancarias. La senda alcista también fue la tónica predominante en el resto de las plazas europeas, que se apuntaron subidas, unidas a los avances de Wall Street.

■ HUELGA

El PP pide pactos al Sepla y a Iberia

El Partido Popular ha pedido al Sindicato Español de Pilotos de Líneas Aéreas (SEPLA) y a la compañía Iberia que negocien hasta el último minuto para evitar que se lleve a cabo la huelga anunciada por los pilotos para todos los viernes y lunes entre el 27 de marzo y el 31 de julio. En un comunicado, la Comisión Nacional de Turismo del Partido Popular subraya que si la huelga se lleva a cabo ocasionará "un daño irreparable" en la economía nacional.

■ UEM

Tamames alaba los cambios del euro

La última fase de la UEM, que se materializará con la adopción del euro el 1 de enero de 1999, será una "revolución mental, política y económica", según el catedrático de economía Ramón Tamames. Esta es una de las conclusiones a las que ha llegado en su último libro *La Unión Monetaria y el euro: la recta final*, que fue presentado hoy, martes. Ramón Tamames trata en su obra los aspectos que va a conllevar la transición a la moneda única (euro).

Mario Conde niega haber obtenido beneficios de la operación 'Dorna'

EFE / MADRID

Mario Conde negó ayer que obtuviera beneficios patrimoniales de la operación *Dorna*, aunque reconoció que obtuvo un préstamo de 160 millones de la sociedad Montilsa, supuestamente propiedad del ex vicepresidente Arturo Romaní. En el juicio por el *caso Banesto* que se sigue en la Audiencia Nacional, el ex banquero, pese a reconocer que obtuvo el préstamo de Montilsa, negó que "identificara a Romaní con esa sociedad".

Conde respondió ayer a las preguntas sobre estas operaciones por las que está acusado de estafa junto a Romaní, al ex consejero Rafael Pérez Escolar, y al ex director general Fernando Garro. Esta operación engloba la explotación del Centro Comercial de Madrid la *Esquina del Bernabéu*, de la que, según el juez obtuvieron beneficio las sociedades Montilsa, 1.103 millones de pesetas, Cifuentes 2000, de Rafael Pérez Escolar, 199,5 millones, la misma cantidad que inversiones Sanfergo, de Fernando Garro.

Fischler asegura que la reforma del aceite de oliva beneficiará a España

OTR/PRESS / MADRID

La reforma de la Organización Común de Mercado (OCM) del aceite de oliva prevista por el comisario de Agricultura, Franz Fischler, resultará beneficiosa para los olivareros españoles, ya que al quedar establecida sólo durante un periodo de tres años permitirá que se confirmen los datos reales de la producción nacional. Este es el mensaje tranquilizador que Fischler, a través de una videoconferencia, quiso trasladar a los españoles ante una reacción negativa, que según el comisario, no se entiende, ya que la propuesta es de momento transitoria y aún queda mucho por negociar.

Así, Fischler se encargó de dejar claro que su propuesta es transitoria, ya que tiene validez únicamente durante tres años, y no descartó que se pueda alterar en las negociaciones que se iniciarán a partir de ahora. Fischler destacó que no se están fijando cuotas definitivas de producción, sino que son provisionales, con vigencia durante las campañas de este año y el próximo y del año 2000 al 2001.

El comisario no sólo defendió su iniciativa, sino que quiso convencer al sector de que la propuesta beneficia a España, ya que insistió en que establece un periodo transitorio de tres años para conocer los datos reales sobre el número de hectáreas de olivar y árboles, antes de la reforma definitiva. En esta línea de defensa recordó que el resultado de recuento de árboles y superficie en los países productores de la UE (España, Italia, Grecia, Portugal y Francia) no se conocerá hasta dentro de dos años, e indicó que los problemas actuales en el mercado del aceite han obligado a acometer su reforma de "inmediato", con el establecimiento de medidas durante el periodo transitorio.

M.C.D.2022

La imparable carrera de la Bolsa

Los expertos advierten que el Mercado de Valores español está sobrevalorado

SPC / MADRID

La Bolsa española ha iniciado una carrera imparable en la que se sucede un máximo tras otro. En los dos primeros meses del año la Bolsa incrementó sus beneficios en un 26 por ciento. La escasa rentabilidad de los productos de ahorro tradicionales, debido a la bajada de tipos de interés, ha aumentado el atractivo de la Bolsa para el inversor particular. Una vez alcanzado el récord del 800, la duda ahora mismo es hasta cuándo seguirá subiendo la Bolsa sin sufrir una caída.

La Bolsa española vive un momento espectacular tras los resultados del año pasado, en los que las sociedades y agencias de valores aumentaron sus beneficios en un 150 por ciento. El presente año se inició con la misma tendencia. Las empresas cotizadas valen ahora diez billones de pesetas más que a principios de 1998. El dinero no deja de acudir al Mercado de Valores. La expectativa de nuevas bajadas de tipos de interés, los buenos datos macroeconómicos, la afluencia del ahorro a los fondos de inversión y el incremento de los beneficios empresariales empujan a la Bolsa en esta subida que no tiene precedentes.

Pero la euforia no es buena y los expertos advierten que la Bolsa española está sobrevalorada. En esta situación, la mayoría de los analistas pronostican una posible corrección a la baja que situará el precio de las acciones en su valor real, si bien insisten en que la caída no será brusca ni tampoco inmediata. Para los analistas está claro que la Bolsa no puede seguir subiendo al ritmo actual. El "miedo a las alturas" se impone y muchos inversores están impacientes por vender sus activos anticipándose a la bajada.

Para Concepción Alvarado, analista del Servicio de Estudios de Caja de Madrid, "el enorme crecimiento registrado por la Bolsa inquieta cada vez más a los inversores, que están a la espera de una mínima señal para realizar beneficios". María del Valle, economista del Instituto de Estudios Económicos (IEE), no cree "que la corrección a la baja en la Bolsa vaya a ser inminente, ya que en estos momentos todavía existe una fuerte presión de entrada de dinero en el mercado".

"La Bolsa española ha subido casi un 30 por ciento en dos meses. Ha crecido más que la Bolsa de Nueva York, que sólo ha aumentado un 1 por ciento. Esto es demasiado y probablemente el mercado español de valores se ajustará a la baja de aquí al 3 de mayo para luego reflotar hasta alcanzar los niveles actuales", opina José Mª Pérez, catedrático de Economía de la Universidad de Cantabria.

De cualquier modo, los expertos consideran que la corrección a la baja en la Bolsa no evitará cerrar el año con niveles de precios algo superiores a los actuales. El crecimiento económico, los resultados empresariales, los descensos de tipos y por supuesto la ausencia de alternativas a la inversión apoyan esta tendencia alcista, que según todos los expertos continuará al menos hasta finales de año.

Optimismo

Javier Borrachero, director de Análisis de Central Hispano Bolsa, se muestra optimista, al menos, a corto plazo: "La tendencia positiva debe seguir como poco hasta mayo. La elección de países que integrarán la UEM y la fijación de los tipos de cambio serán factores que animarán al mercado. Los tipos de interés a largo pueden repuntar".

Los inversores particulares ya no encuentran atractivas las alternativas de ahorro tradicionales por su escasa rentabilidad y miran hacia la Bolsa para revalorizar sus ahorros. Cuanto más dinero entra en el parqué más oxígeno recibe el mercado en su escalada. "Las alternativas de inversión que hoy en día tienen los ahorradores son mucho menos atractivas que la Bolsa, por lo que ésta continuará con su protagonismo", señala Ana Euba, directora Gerente de Guipuzcoano S. G. I. I. C., S.A. También para el presidente de la Bolsa de Barcelona, Joan Hortal, el ahorro particular será el que mantenga la subida. "La Bolsa descuenta ya la situación de los tipos de interés y las expectativas de beneficios empresariales. En consecuencia, su potencial de revalorización es limitado, pero la dinámica de los flujos de ahorro puede prolongar algo más la presente situación", dice.

SUBIDA

La expectativa de nuevas bajadas de tipos de interés y los buenos datos macroeconómicos, entre otros, empujan a la Bolsa en su subida sin precedentes

No obstante, los especialistas señalan que esta afluencia masiva del ahorro familiar a la Bolsa está inflando artificialmente el valor de las acciones. Para Juan Cueto, director de Estrategia de Ibersecurities, esto se debe a que "los pequeños inversores no analizan la situación financiera de las empresas, sino que se dejan llevar por rumores, especulaciones y consejos de no profesionales". Rubén Manso, director de la OTRI de la Universidad Europea de Madrid, considera que los valores están inflados "porque el mercado español de valores cotizados es muy pequeño en relación con el tamaño de la economía".

Otros expertos no ven en la inversión particular una sobrevaloración artificial de la Bolsa, sino simplemente un factor más que favorece la racha alcista. Para Álvaro G. de la Rasilla, director de la División de Inversión y Bolsa del Banco Pastor, la presencia de particulares en la Bolsa "está apoyando la subida, pero no inflando artificialmente los valores, ya que el mayor volumen de inversión corresponde a instituciones, no a particulares".

El profesor José Mª Pérez contempla la llegada ahorro familiar a la renta variable como algo beneficioso para la Bolsa, ya que contribuye a aumentar la demanda de acciones y a hacerla más estable. Los analistas del Departamento de Mercado de Capitales de Caixavigo consideran que no se puede hablar de una sobrevaloración "artificial" de la Bolsa española que, por otra parte, continúa estando barata en relación a las principales plazas europeas". A la hora de precisar quién saldrá peor parado cuando la Bolsa sufra una corrección a la baja, los expertos señalan unánimemente que será el pequeño inversor. Y es que éste ha entrado tardíamente a la Bolsa comprando a precios más elevados y su información es más escasa y atrasada.

Los nuevos programas informáticos sirven de gran apoyo a los brokers / EFE

CONCLUSIONES

- Los expertos consideran que la Bolsa española está sobrevalorada y pronostican una corrección a la baja, que sitúe las acciones en su valor real, pero insisten en que la caída no será brusca ni tampoco inmediata.
- Aún dándose una pequeña caída, la Bolsa española continuará su racha alcista al menos hasta final de año, según todos los analistas.
- Los inversores particulares ya no encuentran atractivas las alternativas de ahorro tradicionales por su escasa rentabilidad y miran hacia la Bolsa para rentabilizar su dinero.
- La afluencia masiva del ahorro familiar a la Bolsa está inflando artificialmente el precio de algunas acciones.
- El pequeño inversor será el más perjudicado de producirse una bajada en la Bolsa, por su escasa información y su menor capacidad de reacción.
- Todos los expertos consideran que el nuevo récord de cotización, al superar la barrera de los 800 puntos, ha aumentado la inestabilidad de la Bolsa y el riesgo de las inversiones, ya que los inversores tienden a realizar beneficios.
- El mercado español es tan sólido como los extranjeros a la hora de superar los ajustes.
- Los efectos beneficiosos de la crisis asiática sobre la Bolsa española han tocado fondo, según los analistas.
- Los fondos de renta variable y mixta serán los favoritos de los inversores particulares en los próximos meses.
- Banca, inmobiliarias y eléctricas serán los sectores que experimentarán mayores subidas en su cotización durante los próximos meses.
- Los expertos estiman que el Ibex 35 cerrará el año en niveles cercanos al 10.000.

Expertos consultados: Juan Cueto, director de Estrategia de Ibersecuritics. Joan Hortal, presidente de la Bolsa de Barcelona. Jesús Sánchez-Quiñones, director general de Renta 4. José Vicéns Otero, catedrático de Economía Aplicada de la Universidad Autónoma de Madrid. Concepción Alvarado Jabaloyes, analista del Servicio de Estudios de Caja de Madrid. Rubén Manso Olivar, director de la Oficina de Transferencia de Resultados de la Investigación (OTRI) de la Universidad Europea de Madrid. Ana Euba Aldape, directora gerente de Guipuzcoano, S.G.I.I.C., S.A. Analistas Económicos de Andalucía-Grupo Unicaja. Juan Yáñez, director general de Invercaixa. Álvaro García de la Rasilla, director de la División de Inversiones y Bolsa del Banco Pastor. Fernando Rodríguez y R. de Acuña, director del Departamento de Política Económica de la Universidad Complutense. Pedro Sitja Miquel, consejero delegado de GVC General de Valorer y Cambios SVB, S.A. María del Valle, economista del Servicios de Estudios del Instituto de Estudios Económicos (IEE). Departamento de Mercado de Capitales del Área de Mercados Financieros de Caixavigo. José Mª Pérez, catedrático de Economía del Departamento de Economía de la Universidad de Cantabria. Javier Borrachero, director de Análisis de Central Hispano Bolsa. Antonio Pérez Siguero, responsable de Renta Variable de Safei Gestión.

Vértigo del inversor

Los pequeños inversores no son los únicos que pueden salir mal parados de la inversión en Bolsa, porque también los inversores institucionales empiezan a tener mal de altura. Sobrepasar el límite histórico de los 800 puntos provocó el vértigo a algunos que se apresuraron a vender provocando las últimas bajadas en la Bolsa, ya recuperadas. La Bolsa española parece estar vacunada contra el "miedo a las alturas", ya que una jornada tras otra ha subido registrando niveles históricos sin frenar su escalada. Sin embargo, todos los expertos afirman que el nuevo récord de cotización ha aumentado la inestabilidad de la Bolsa y el riesgo de las inversiones.

Con los elevados valores registrados por las acciones en estos momentos los inversores sucumben a la tentación de realizar beneficios cuanto antes. Este hecho aumenta la volatilidad del mercado, según los analistas. Por otra parte, con un mercado sobrevalorado la probabilidad de que la Bolsa baje es mayor que la de nuevas subidas, de ahí el temor de los inversores. No obstante, los expertos no son alarmistas y consideran que, aunque es cierto que la volatilidad es algo mayor, la Bolsa se mantendrá estable, puesto que "el movimiento al alza actual se está produciendo debido a la solidez de los datos económicos y de las empresas", opina Juan Yáñez. Esta tranquilidad de los analistas se debe a su confianza en el mercado español de valores, ya que la inmensa mayoría estima que la Bolsa española es tan sólida como las extranjeras.

M.C.D.2022

INDICES GENERALES

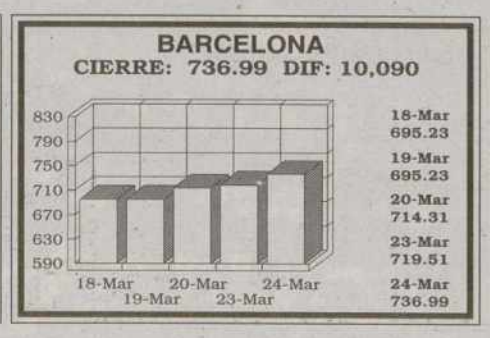

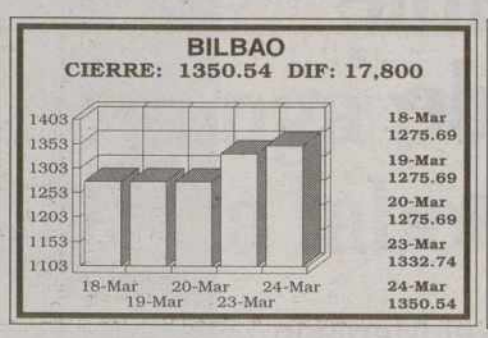

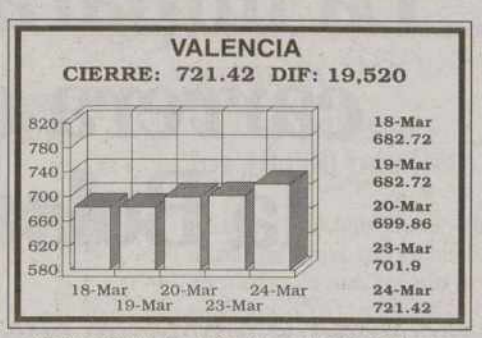

* Datos Correspondientes a las 18:00 horas

MERCADO CONTINUO

NOMBRE	VALOR	NOM.	AYER	APERT.	HOY	DIF/PTAS	DIF%	MAX/D	MIN/D	VOLUM.	MAX/A	MIN/A
ABENGOA	ABG	500	10.720	10.800	11.400	680	6,34	11.400	10.660	970.342	11.550	7.110
ACCIONA	ANA	1.000	31.520	32.000	32.000	480	1,52	32.250	31.000	621.840	33.000	24.000
ACERALIA	ACR	1.000	2.340	2.295	2.305	-35	-1,50	2.325	2.255	2.909.213	2.360	1.630
ACERINOX	ACX	800	25.800	26.060	26.790	990	3,84	26.970	26.060	3.926.713	25.850	21.000
ACESA	ACE	500	2.390	2.390	2.550	160	6,69	2.550	2.380	1.320.837	2.490	1.955
ACS	ACS	250	4.800	5.200	4.975	175	3,65	5.200	4.930	5.040.371	4.990	3.660
ADOLFO DGUEZ	ADZ	100	5.500	5.480	5.640	140	2,55	5.640	5.340	632.856	5.530	4.260
AG.BAR.EN98	AGS.N	500	7.000	7.000	7.110	110	1,57	7.200	6.900	2.044	7.150	5.810
AG.BARCELONA	AGS	500	7.020	7.000	7.270	250	3,56	7.270	7.000	1.573.417	7.380	6.100
AGF U.FENIX	UFE	100	2.280	2.330	2.250	-30	-1,32	2.340	2.165	920.959	2.295	1.710
AGROMAN	AGR	100	1.260	1.260	1.235	-25	-1,98	1.265	1.200	179.272	1.350	700
ALDEASA	ALD	200	5.150	5.010	5.350	200	3,88	5.550	5.010	566.072	5.150	3.150
AMPER	AMP	300	3.920	3.865	3.895	-25	-00,64	3.920	3.865	595.537	4.360	3.325
ARAGONESAS	ARA	500	1.210	1.220	1.205	-5	-00,41	1.220	1.205	335.014	1.310	971
ARGENTARIA	ARG	500	11.780	11.790	12.500	720	6,11	12.570	11.780	21.105.683	12.050	9.220
ASTURIA.ZINC	AZC	525	2.280	2.270	2.330	50	2,19	2.375	2.245	1.742.885	2.400	1.815
AUMAR	AUM	1.000	3.375	3.360	3.355	-20	-00,59	3.400	3.300	1.055.814	3.460	2.680
AZKOYEN	AZK	1.000	22.850	22.150	23.000	150	00,66	23.120	22.150	386.090	23.450	15.510
AZUCARERA	AZU	500	8.950	9.000	8.940	-10	-00,11	9.000	8.760	30.509	9.500	8.000
B.ANDALUCIA	AND	500	35.210	35.000	35.200	-10	-00,03	35.400	35.000	31.552	46.000	25.000
B.ATLANTICO	ATL	1.000	6.320	6.320	6.350	30	00,47	6.350	6.250	11.947	6.400	5.070
B.CASTILLA	CAS	5.000	142.100	145.000	142.100	-	-	145.000	145.000	145	155.250	103.000
B.CTO.BALEAR	CBL	500	13.990	13.890	13.500	-490	-3,50	13.890	13.150	2.224	15.200	8.750
B.GALICIA	GAL	500	29.000	29.000	28.900	-100	-00,34	29.000	28.600	2.447	34.000	20.320
B.GUIPUZCO,P	GUI.P	500	7.770	7.970	7.890	120	1,54	7.970	7.760	9.556	8.550	6.150
B.GUIPUZCOAN	GUI	500	8.200	8.300	8.300	100	1,22	8.300	8.200	50.454	8.990	6.740
B.HERRERO	HRR	500	16.000	16.000	16.010	10	00,06	16.300	15.970	17.727	20.000	8.200
B.PASTOR	PAS	1.000	19.100	19.000	18.900	-200	-1,05	19.100	18.600	240.354	20.800	12.650
B.POPULAR	POP	125	13.850	13.700	14.430	580	4,19	14.450	13.700	8.821.944	14.100	10.600
B.SANTANDER	SAN	250	7.520	7.500	7.530	10	00,13	7.590	7.460	18.066.648	7.580	5.000
B.VALENCIA	BVA	500	4.300	4.300	4.300	-	-	4.300	4.250	118.182	4.850	3.220
B.VASCONIA	VAS	500	21.510	21.500	21.940	430	2,00	22.300	21.400	7.834	29.720	11.850
B.ZARAGOZANO	ZRG	500	5.740	5.740	5.660	-80	-1,39	5.790	5.650	73.918	6.320	4.305
BA.CEN.H.D98	BCH.D	100	108	105	107	-1	-00,93	109	105	930.163	112	91
BANESTO	BTO	400	2.345	2.315	2.345	-	-	2.350	2.290	3.717.417	2.355	1.505
BANKINTER	BKT	500	10.740	10.630	10.780	40	00,37	10.820	10.630	1.833.303	10.830	8.570
BARON DE LEY	BDL	100	3.680	3.685	3.680	-	-	3.700	3.680	23.105	3.930	2.800
BAYER A.G.	BAY	5	6.800	6.750	7.000	200	2,94	7.000	6.750	39.439	7.200	5.410
BBV	BBV	260	7.220	7.150	7.300	80	1,11	7.340	7.150	19.481.346	7.250	4.885
BCH	BCH	250	4.935	4.900	4.960	25	00,51	4.960	4.895	6.620.394	5.090	3.580
BO.RIOJANAS	RIO	100	1.715	1.710	1.710	-5	-00,29	1.710	1.660	26.888	1.760	1.360
BO.Y BEBIDAS	BYB	1.000	6.830	6.900	6.900	70	1,02	6.900	6.800	29.995	7.030	5.700
C.A.F.	CAF	500	6.400	6.420	6.260	-140	-2,19	6.420	6.260	37.940	6.700	5.270
C.PORTLAND	CPL	500	10.200	10.200	10.270	70	00,69	10.400	10.130	132.261	11.100	7.300
C.V.N.E.	CUN	200	4.970	4.950	4.905	-65	-1,31	5.000	4.900	17.117	5.120	3.970
CAMPOFRIO	CPF	500	13.000	13.000	13.170	170	1,31	13.200	13.000	67.665	13.600	7.750
CATALANA OC.	GCO	250	8.570	8.590	8.650	80	00,93	8.650	8.550	222.336	9.000	7.600
CEPSA	CEP	500	5.690	5.730	5.630	-60	-1,05	5.740	5.520	227.614	5.850	4.460
CITROEN	CIT	1.000	14.900	14.800	14.750	-150	-1,01	14.850	14.600	7.863	14.900	9.010
COFIR	CFR	400	1.295	1.300	1.300	5	00,39	1.340	1.295	559.835	1.300	800
COMMERZBANK	CBK	5	5.600	5.630	5.830	230	4,11	5.830	5.630	6.299	6.000	5.500
CONTINENTE	CTE	100	3.800	3.800	3.735	-65	-1,71	3.830	3.680	666.096	3.900	2.785
COR.MAP.MY97	MAP.N	250	5.000	5.400	5.400	400	8,00	5.400	5.400	4.903	5.400	3.810
CORP.BANESTO	LCB	500	1.760	1.760	1.750	-10	-00,57	1.780	1.740	17.116	1.850	1.380
CORP.FI.ALBA	ALB	1.000	19.960	20.000	19.960	-	-	20.100	19.700	1.143.727	20.300	15.500
CORP.MAPFRE	MAP	250	5.300	5.310	5.470	170	3,21	5.540	5.300	1.514.549	5.350	3.790
CORTEFIEL	CTF	50	3.840	3.800	3.840	-	-	3.860	3.800	861.148	3.900	2.950
CRISTALERIA	CRI	1.000	13.600	13.600	13.600	-	-	13.600	13.380	217.358	13.900	11.310
D.FELGUERA	MDF	500	2.095	2.090	2.090	-5	-00,24	2.095	2.060	300.116	2.170	1.590
DINAMIA	DIN	500	2.725	2.730	2.790	65	2,39	2.800	2.725	226.242	2.735	2.200
DOGI	DGI	100	1.800	1.800	1.800	-	-	1.810	1.780	96.818	2.560	1.425
DRAGADOS	DRC	500	5.150	5.140	5.240	90	1,75	5.240	5.100	1.540.326	5.200	3.245
EBRO AGRICO.	EBA	100	3.240	3.240	3.220	-20	-00,62	3.250	3.120	75.746	3.400	2.910
EL AGUILA	AGI	500	1.465	1.465	1.570	105	7,17	1.575	1.410	405.781	1.770	591
ELECT.VIESGO	VGO	1.250	6.260	6.260	6.160	-100	-1,60	6.260	6.110	13.484	6.350	5.170
ENCE	ENC	750	2.735	2.700	2.685	-50	-1,83	2.735	2.650	274.314	2.850	1.905
ENDESA	ELE	200	4.000	3.960	3.935	-65	-1,63	3.990	3.900	19.195.362	4.000	2.605
ENHER B	ENH	1.000	3.600	3.600	3.700	100	2,78	3.700	3.575	124.793	3.720	2.850
EPPIC	EPC	500	83	83	85	2	2,41	85	83	3.657	94	65
ERCROS	ECR	60	204	204	204	-	-	208	198	1.107.001	211	149
ERZ	ERZ	500	7.130	7.220	7.230	100	1,40	7.230	7.100	325.057	7.550	5.700
ESPAÑOL.ZINC	ZNC	500	1.280	1.270	1.300	20	1,56	1.335	1.245	199.348	1.415	995
EUROPISTAS	EUR	940	1.320	1.320	1.330	10	00,76	1.340	1.315	51.386	1.385	981
FAES	FAE	200	9.670	9.640	9.600	-70	-00,72	9.650	9.560	148.034	10.200	6.790
FCC	FCC	250	8.040	8.050	8.200	160	1,99	8.210	7.950	1.194.148	8.160	5.750
FECSA	FEC	1.000	1.545	1.550	1.600	55	3,56	1.615	1.520	905.886	1.615	1.170
FILO	FIL	100	720	715	700	-20	-2,78	724	680	113.478	769	406
FILO B	FIL.P	100	569	570	556	-13	-2,28	570	553	40.917	597	400
FINANZAUTO	FNZ	350	2.055	2.030	2.020	-35	-1,70	2.040	1.980	47.633	2.150	1.275
FOSFORERA	FFR	1.000	320	320	334	14	4,38	335	316	122.034	340	200
GAS NATURAL	CTG	500	9.180	9.150	9.500	320	3,49	9.500	8.950	4.028.605	9.500	6.700
GAS Y ELECT.	GES	1.000	12.590	12.580	12.600	10	00,08	12.600	12.310	38.645	12.980	10.230
GE.INVERSION	CGI	28	154	154	154	-	-	154	150	7.204	205	112
GLOBAL STEEL	GSW	400	549	620	631	82	14,94	631	590	712.098	549	280
GR.ANAYA	ANY	500	4.120	4.015	4.400	280	6,80	4.510	4.015	135.262	4.180	2.700
HID.CANTABR.	CAN	1.000	7.590	7.600	7.630	40	00,53	7.850	7.540	600.680	7.600	6.190
HISALBA	HSB	1.000	2.825	2.770	2.795	-30	-1,06	2.850	2.730	35.555	2.880	1.980
HUARTE	HHU	500	800	790	814	14	1,75	818	780	669.242	999	665
IBERDROLA	IBE	500	2.415	2.410	2.510	95	3,93	2.510	2.400	15.317.285	2.470	1.920
IBERPAPEL	IBG	100	2.280	2.275	2.485	205	8,99	2.490	2.245	516.781	2.290	1.805
IBERPISTAS	IBP	250	3.505	3.505	3.545	40	1,14	3.545	3.475	30.882	3.600	3.060
INBESOS	BES	500	3.035	3.400	3.490	455	14,99	3.490	3.035	76.790	3.035	2.200
INDO	IDO	1.000	8.680	8.800	9.100	420	4,84	9.110	8.800	25.096	9.770	6.040
INM.BAMI	BAM	310	855	846	862	7	00,82	875	841	205.982	965	515
INM.METROVA.	MVC	500	8.140	8.210	8.600	460	5,65	8.750	8.210	387.024	8.150	6.550
INM.ZABALBUR	IZB	250	1.815	1.815	1.825	10	00,55	1.850	1.810	62.761	1.920	1.225
KOIPE	KOI	1.000	12.770	13.000	12.990	220	1,72	13.000	12.570	25.808	14.400	10.000
LA SEDA B. B	SED	500	911	902	908	-3	-00,33	925	851	500.643	950	401
LAFARGE	LFG	25	13.500	13.110	13.850	350	2,59	13.850	13.110	25.691	14.310	9.150
LAIN	LAI	100	410	404	405	-5	-1,22	410	401	194.209	418	283
MAPFRE VIDA	MPV	250	7.650	7.520	7.560	-90	-1,18	7.700	7.510	188.643	7.650	5.150
MARCO IBERI.	MID	100	2.465	2.475	2.540	75	3,04	2.550	2.470	220.505	2.580	1.845
MIQUEL COSTA	MCM	500	7.860	7.850	7.900	40	00,51	8.000	7.820	51.432	8.100	6.010
N.MONTANA	NMQ	500	208	210	218	10	4,81	235	207	1.159.046	208	114
NICOL.CORREA	NEA	1.000	10.780	10.990	10.880	100	00,93	10.990	10.800	18.118	12.500	6.700
OBRASCON	OBR	100	1.380	1.350	1.460	80	5,80	1.470	1.325	264.202	1.650	801
PICKING PACK	GHS	25	88	88	95	7	7,95	99	88	386.549	200	69
PORTLAND V.	VDR	500	17.080	16.900	17.300	220	1,29	17.300	16.900	375.132	18.000	13.600
PRIMA INMOB.	PIN	1.000	1.690	1.690	1.680	-10	-00,59	1.700	1.660	190.231	1.700	1.200
PROSEGUR	PSG	100	1.800	1.800	1.885	85	4,72	1.910	1.780	1.198.635	1.850	1.465
PRYCA	PRY	100	2.745	2.760	2.790	45	1,64	2.795	2.710	1.741.451	2.840	2.285
PULEVA	PUL	500	7.370	7.490	7.480	110	1,49	7.490	7.370	691.252	7.450	5.000
RADIOTRONICA	RAD	500	4.470	4.400	4.300	-170	-3,80	4.400	4.200	119.785	4.845	2.070
REPSOL	REP	500	7.880	7.910	7.920	40	00,51	8.010	7.870	15.009.524	8.100	6.450
SALTOS NANSA	NAN	1.500	13.600	13.500	13.500	-100	-00,74	13.500	13.500	1.350	14.000	10.310
SARRIO	SAR	500	728	729	710	-18	-2,47	730	702	138.974	773	545
SEVILLANA	SEV	500	1.755	1.755	1.890	135	7,69	1.900	1.755	812.595	1.800	1.375
SNIACE	SNC	500	344	344	359	15	4,36	384	341	319.278	367	270
SOL MELIA	SOL	100	6.840	6.910	7.110	270	3,95	7.170	6.880	2.067.565	7.450	5.760
SOTOGRANDE	STG	100	475	470	466	-9	-1,89	470	461	73.950	523	327
TABACALERA	TAB	500	18.280	18.600	17.850	-430	-2,35	18.600	17.700	4.172.668	18.530	12.360
TAFISA	TFI	500	2.650	2.650	2.650	-	-	2.685	2.620	178.207	2.775	2.050
TAVEX ALGOD.	ASA	500	2.365	2.385	2.420	55	2,33	2.465	2.370	523.756	2.600	1.875
TELE PIZZA	TPZ	100	19.600	19.600	19.950	350	1,79	19.950	19.500	698.763	20.500	12.300
TELEFONICA	TEF	500	6.590	6.590	6.750	160	2,43	6.750	6.580	34.277.107	6.630	4.495
TUBACEX	TUB	85	464	467	467	3	00,65	476	456	2.125.607	470	392
TUBACEX EN98	TUB.N	85	440	440	473	33	7,50	473	440	7.748	445	376
TUDOR	TUD	500	3.000	3.300	2.550	-450	-15,00	3.370	2.550	651.377	3.000	735
UNILAND CEM.	UND	1.000	13.200	13.200	12.960	-240	-1,82	13.200	12.600	82.306	13.750	9.000
UNION FENOSA	UNF	500	2.110	2.090	2.115	5	00,24	2.120	2.075	2.180.548	2.235	1.400
UNIPAPEL	UPL	500	4.900	4.950	4.980	80	1,63	5.030	4.850	92.959	5.000	3.055
URALITA	URA	400	1.975	1.970	2.025	50	2,53	2.065	1.960	2.335.614	2.010	1.665
URBIS	URB	500	2.170	2.150	2.155	-15	-00,69	2.185	2.140	408.808	2.250	1.425
VALEN.C.POR.	VCP	200	2.950	2.950	2.950	-	-	2.950	2.915	47.271	3.075	2.800
VALLEHERMOSO	VAL	500	5.730	5.790	5.680	-50	-00,87	5.790	5.630	623.909	5.790	4.665
VIDRALA	VID	250	7.750	7.850	7.950	200	2,58	8.000	7.750	471.939	7.950	6.250
VILESA	VLE	510	3.095	3.050	3.095	-	-	3.110	3.050	73.783	3.400	2.900
VISCOFAN	VIS	100	6.340	6.340	6.590	250	3,94	6.750	6.340	1.222.220	6.380	3.775
VOLKSWAGEN	VWG	50	120.000	116.800	120.000	-	-	120.000	116.800	2.617	124.000	83.000
ZARDOYA OTIS	ZOT	180	5.340	5.360	5.360	10	00,19	5.360	5.300	292.449	5.830	3.504

Los diez que más subieron

VALOR	AYER	HOY	DIF%
INBESOS	3.035	3.490	14,99
GLOBAL STEEL	549	631	14,94
IBERPAPEL	2.280	2.485	8,99
COR.MAP.MY97	5.000	5.400	8,00
PICKING PACK	88	95	7,95
SEVILLANA	1.755	1.890	7,69
TUBACEX EN98	440	473	7,50
EL AGUILA	1.465	1.570	7,17
GR.ANAYA	4.120	4.400	6,80
ACESA	2.390	2.550	6,69

Los diez que más bajaron

VALOR	AYER	HOY	DIF%
TUDOR	3.000	2.550	-15,00
RADIOTRONICA	4.470	4.300	-3,80
B.CTO.BALEAR	13.990	13.500	-3,50
FILO	720	700	-2,78
SARRIO	728	710	-2,47
TABACALERA	18.280	17.850	-2,35
FILO B	569	556	-2,28
C.A.F.	6.400	6.260	-2,19
AGROMAN	1.260	1.235	-1,98
SOTOGRANDE	475	466	-1,89

IBEX 35

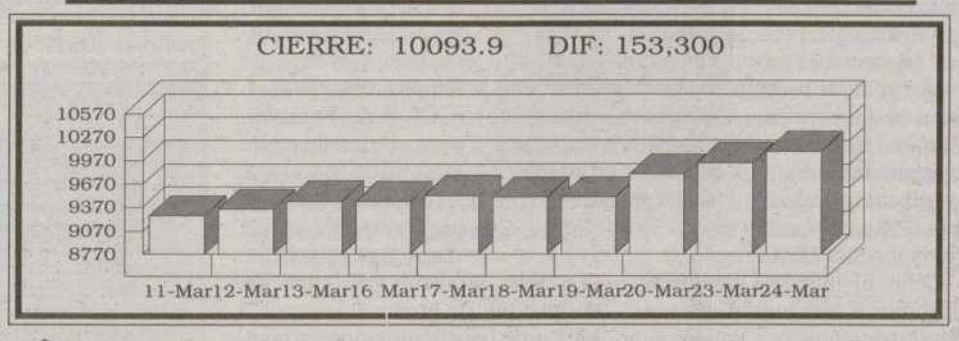

MERCADO DE RENTA FIJA

BONOS

EMISION	NOMINAL	ANTERIOR	ULTIMO
9.90% 10.98	102,500	103,890	102,000
C.GALIC.88/A	100,000	102,000	100,000

OBLIGACIONES

EMISION	NOMINAL	ANTERIOR	ULTIMO

MERCADO INTERBANCARIO

PLAZO	TIPO
A un día	4.58
A una semana	4.62
A quince días	4.67
A un mes	4.63
A Tres meses	4.40
A seis meses	4.25
A un año	4.12

MERCADO DE CAPITALES

LETRAS TESORO

PLAZO	P.V.P.

DIVISAS

NOMBRE	COMPRA	VENTA	NOMBRE	COMPRA	VENTA
1 DOLAR CANADIENSE	108,841	109,059	100 DRACMAS GRECIA	48,336	48,432
1 DOLAR USA	154,848	155,158	100 ESCUDOS PORTUGAL	82,753	82,919
1 E.C.U.	168,335	168,673	100 FRANCOS BELGAS	410,765	411,587
1 FLORIN HOLANDES	75,184	75,334	100 LIRAS ITALIANAS	8,604	8,622
1 FRANCO FRANCES	25,282	25,332	100 YEN JAPONES	118,931	119,169
1 FRANCO SUIZO	103,925	104,133	1 CORONA DANESA	22,229	22,273
1 LIBRA ESTERLINA	259,401	259,921	1 CORONA NORUEGA	20,487	20,529
1 LIBRA IRLANDESA	212,637	213,063	1 CORONA SUECA	19,539	19,579
1 MARCO ALEMAN	84,732	84,902	1 CHELIN AUSTRIACO	12,044	12,068
1 MARCO FINLANDES	27,931	27,987	1 DOLAR AUSTRALIANO	104,012	104,220

Caja España

M.C.D.2022

INDICES INTERNACIONALES

DOW JONES

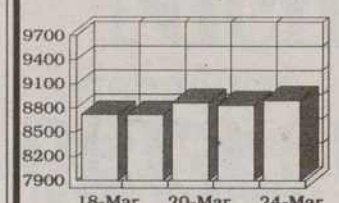

18-Mar 8714.87
19-Mar 8714.87
20-Mar 8864.33
23-Mar 8837.93
24-Mar 8895.47

NIKKEI

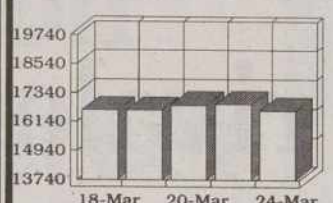

18-Mar 16619.6
19-Mar 16619.6
20-Mar 16830.4
23-Mar 16868.8
24-Mar 16606.3

FTSE-100 LONDRES

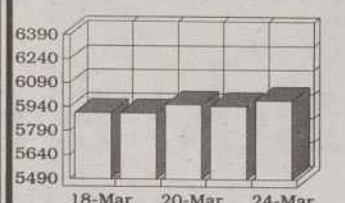

18-Mar 5903.6
19-Mar 5903.6
20-Mar 5956.3
23-Mar 5947
24-Mar 5983.7

INDICES EXTRANJEROS

*NOMBRE	PRECED.	ULTIMO	DIFEREN.
DAX FLOOR	4.971,32	5.028,24	56,92
MIBTEL	23.019,00	23.722,00	703,00
FTSE-100	5.947,00	5.983,70	36,70
DOW JONES	8.816,25	8.895,47	79,22
CAC40 PAR.	3.680,13	3.738,54	58,41
NIKKEI	16.868,80	16.606,30	-262,50

* Datos Correspondientes a las 18:00 horas

FONDOS DE INVERSION

NOMBRE	*CLASE	PRECEDENTE	ULTIMO
1999 BANKINT	F	117.098,10	117.104,24
A.B. AHORRO	F	2.486,76	2.487,23
A.B. BOLSA	V	4.293,15	4.355,72
A.B. FIM	O	1.999,04	1.999,12
A.B. FIVA	M	2.662,12	2.671,46
A.B.BOLSAPLU	V	3.609,65	3.650,69
A.C.CAPITAL3	V	1.062,51	1.067,50
A.CORP.AUSTR	R	923,03	922,27
A.FONDR.3-E	F	1.019,79	1.019,92
AB EURO SELC	V	1.245,45	1.247,43
ACTIBOLSA	V	1.151,37	1.176,00
AH.CO.ACCION	V	3.010,09	3.043,58
AH.CO.DIVISA	I	1.758,32	1.755,17
AH.CO.R.FIJA	F	1.789,86	1.789,08
AH.CO.REN.6M	F	1.030,02	1.030,12
AHOR.CO.REN2	F	1.031,16	1.030,65
AHORRO CO.CU	O	188.255,17	188.268,48
AHORRO CO.DE	O	1.948,54	1.948,16
AHORRO CO.LA	O	1.543,54	1.544,16
AHORROFONDO	M	6.778,46	6.812,36
ALCALA ITVAL	M	1.069,28	1.070,74
ALTAE DINERO	D	101.346,31	101.351,44
ALTAE RENTA	F	10.189,93	10.189,57
ALTO CRECIMI	R	1.235,29	1.247,50
AMPURIAS	V	27.388,76	27.764,18
ANUAL GARANT	F	10.524,15	10.512,88
AR.AMERICA	R	1.324,04	1.339,81
AR.FDB.INTEB	F	1.118,71	1.125,91
AR.FON2000-A	R	1.157,77	1.157,67
AR.FON2000-B	F	1.160,41	1.160,56
AR.FON2000-C	F	1.094,40	1.093,90
AR.FON2000-E	F	1.047,14	1.047,48
AR.FON2000-F	F	1.042,25	1.042,51
AR.FONDB.1-A	F	1.126,82	1.144,32
AR.FONDB.1-B	F	1.129,06	1.146,70
AR.FONDB.INT	F	1.108,98	1.115,91
AR.FONDP3	F	1.287,83	1.288,03
AR.FONDP3-A	F	1.224,00	1.224,33
AR.FONDP3-B	F	1.289,67	1.289,84
AR.FONDP5-B	F	1.147,67	1.147,01
AR.FONDP5-C	F	1.083,06	1.083,25
AR.FONDP-5-B	F	1.145,69	1.144,94
AR.FONDR 3-D	F	1.067,04	1.067,16
AR.FONDR.1-A	F	1.032,70	1.032,88
AR.FONDR.1-B	F	1.033,10	1.033,28
AR.FONDR2001	F	1.047,17	1.046,72
AR.FONDRCREA	F	1.076,54	1.076,72
AR.FONDRCREB	F	1.080,38	1.080,56
AR.PRIV.GLOB	R	1.266,59	1.275,53
ARC.GLOBAL	R	1.303,16	1.311,91
ARG.EUROPA	R	1.476,58	1.492,11
ARG.F.V ANIV	F	1.389,76	1.388,88
ARG.FOND.1-B	F	1.162,40	1.162,46
ARG.FOND2002	V	1.023,22	1.023,56
ARG.FONDB.1C	V	1.138,44	1.155,01
ARG.FONDB.E	V	1.155,50	1.169,41
ARG.FONDP.5D	F	1.082,34	1.082,51
ARG.FONDVALE	F	1.292,35	1.292,48
ARG.ORO	V	1.067,03	1.081,20
ARG.SANIDAD	V	1.238,22	1.245,14
ARG.TELECOMU	V	1.186,57	1.205,30
ARG.TESORERI	F	1.249,14	1.249,40
ARGEN.GLOBAL	M	1.532,38	1.538,41
ARGENT.RENTA	F	1.371,89	1.372,18
AST.IBEX GAR	F	1.200,06	1.211,71
AST.INTERBOL	I	1.107,59	1.105,57
ASTUR.CG.GAR	F	1.045,42	1.045,46
ATLANT.PLUS2	F	1.213,73	1.213,49
B.M. FONDTES	T	1.949,65	1.950,79
B.MULTOP FU	V	1.032,55	1.036,31
B.MULTIGESTO	V	1.035,67	1.038,25
BANESDEUD.FT	O	84.136,23	84.150,22
BANIF PRESTI	R	113.923,24	113.992,58
BANK.EUROTOP	E	103.608,38	103.830,31
BANKPYME	O	1.787,35	1.786,62
BANKPYME TOP	R	1.522,29	1.536,35
BANZAFONDO	M	3.347,26	3.408,73
BARC.TESORER	F	107.165,78	107.175,05
BBV ACTIVOS	O	186.326,10	186.355,01
BBV AHORRO	F	1.617,35	1.617,06
BBV BOLSA	V	3.652,35	3.706,42
BBV BONO 98	F	132.491,79	132.513,34
BBV BONO 99	F	129.074,89	129.079,10
BBV BONO2000	F	150.583,59	150.537,95
BBV BONO2001	F	112.331,21	112.340,13
BBV BONO2002	F	132.536,86	132.568,45
BBV BONO2005	F	187.917,78	188.086,46
BBV BONO25 M	F	109.013,68	109.039,43
BBV CASH	F	119.005,95	119.028,91
BBV DEUDA	T	21.576,39	21.580,45
BBV DINERO	D	272.501,36	272.526,74
BBV DINER-RE	D	156.643,00	156.657,11
BBV DIVISA	I	2.425,93	2.431,97
BBV FONDVALE	F	18.361,00	18.364,81
BBV HORIZONT	F	1.905,39	1.904,86
BBV IBEX 5 G	V	126.178,23	126.726,48
BBV IBEX PRO	V	133.775,44	134.489,92
BBV IBEX6 GA	V	118.939,96	119.273,02
BBV INDICE	R	278,42	282,48
BBV INTERES	F	1.469,58	1.469,35
BBV INVERSIO	R	1.548,15	1.553,01
BBV MONETARI	D	12.067,26	12.068,56
BBV PLAN R10	F	122.655,43	122.745,94
BBV RENDIMIE	V	235,14	237,18
BBV RENTA	F	2.388,23	2.388,24
BBV RENTA 91	F	1.580,02	1.579,83
BCH 1999	F	12.785,95	12.783,08
BCH 1999 B	F	10.662,12	10.661,49
BCH 2000 B	F	10.387,50	10.386,56
BCH 2000-A	F	12.057,40	12.055,97
BCH 2002 B	F	10.606,28	10.603,54
BCH 2004	F	12.898,24	12.897,93

NOMBRE	*CLASE	PRECEDENTE	ULTIMO
BCH 3	F	11.289,93	11.288,20
BCH 5	F	11.714,63	11.709,50
BCH DOLAR	F	10.657,67	10.644,02
BCH EURO	F	10.545,37	10.564,38
BCH RENT.1 M	F	10.243,90	10.244,70
BCH RENTA 1A	F	10.728,42	10.729,46
BCH RENTA 1D	F	10.485,34	10.486,36
BCH RENTA 1H	F	10.310,94	10.311,79
BCH RENTA 5B	F	10.708,91	10.703,39
BCH RENTAS 3	F	11.445,30	11.445,80
BCH RENTAS 5	F	11.984,58	11.981,81
BESTIN.GLOBA	R	1.200,27	1.200,54
BESTIN.INTER	R	1.021,59	1.024,66
BESTINFOND	R	3.964,02	3.988,83
BETA EURO AA	B	1.212,58	1.215,07
BETA-EUROPA	I	1.251,54	1.252,23
BEXBOLSA	R	4.856,39	4.978,66
BEXDINER	D	179.260,51	179.285,60
BEXRENTA	F	2.252,60	2.257,44
BK DINERO	D	174.243,93	174.286,11
BK DINERO 95	D	114.924,71	114.953,43
BK DINERO 96	D	108.417,81	108.446,27
BK FONDO	V	5.709,28	5.815,38
BK FONDO FIJ	F	3.034,36	3.035,93
BK FONDO MIX	M	186.290,10	188.008,93
BK FONDO MON	D	239.955,42	240.002,97
BK GARANT 99	F	113.869,64	113.874,56
BK GARANT.8	F	111.572,03	111.550,64
BK NEXO	F	108.484,98	108.513,54
BK PLUSVAL.2	F	115.854,25	116.384,45
BK RENTA FIJ	F	119.680,35	119.681,64
BM-DINERBOLS	M	235.001,31	238.253,33
BOL.EUR.ASEG	F	143.298,63	144.713,98
BOLSA 2001-B	E	1.144,30	1.147,88
BOLSA EUROPE	I	1.169,05	1.167,14
BOLSA EXTRA	M	1.266,99	1.286,61
BOLSA INSTIT	R	1.284,00	1.302,85
BOLSA NEW YO	I	1.195,05	1.193,13
BOLSA OPORTU	V	1.485,40	1.507,84
BOLSATLANTIC	V	2.380,69	2.407,09
BONO 25-M-A	F	104.989,13	104.994,44
BSN 2006-1	F	1.643,20	1.641,78
BSN ACCIONES	V	5.260,25	5.332,40
BSN BONOS FO	O	1.857,16	1.857,56
BSN DINERO	D	256.227,94	256.251,45
BSN GLOBAL	M	1.800,05	1.801,19
BSN INSTITUC	F	1.140,42	1.140,55
BSN INVERSIO	R	1.768,70	1.778,88
BSN RENTA FI	F	2.515,77	2.516,44
BSN RENTA V.	V	2.206,97	2.236,94
BSN REVALORI	R	2.075,07	2.096,13
BSN TESORERI	O	161.681,78	161.695,94
C.A.I. RENTA	F	1.952,17	1.951,33
C.CAT.INV.2	R	1.266,49	1.274,63
C.CATA.DIVIS	F	1.003,70	1.004,91
C.CATA.INV.1	R	1.144,84	1.149,32
C.CATAL.PREV	F	2.544,69	2.544,49
C.G.PLUS R.2	F	1.024,45	1.024,70
C.GAL.PL.RE1	F	1.042,62	1.042,80
C.MURCIA GAR	F	1.051,44	1.051,14
C.SUISSE BOL	V	11.612,50	11.764,60
C.SUISSE BOS	F	10.096,39	10.095,78
C.SUISSE TES	D	100.991,87	101.017,98
CAI BOLSA 10	V	1.421,28	1.436,72
CAI GARANT.2	F	1.054,10	1.054,10
CAI GARANTIZ	F	1.121,40	1.121,31
CAI RENTA FI	F	1.044,24	1.043,92
CAI.RENTAMIX	R	1.166,85	1.172,20
CAIX.6 MIST	M	1.132,20	1.139,89
CAIX.7 R.V.	V	1.339,84	1.363,52
CAIX.CAI.FD2	F	1.029,01	1.029,62
CAIX.CAI.R1C	F	1.017,84	1.018,23
CAIXA C.DOBL	F	1.324,59	1.323,81
CAIXA C.FONT	T	1.350,92	1.351,79
CAIXA CATAL3	F	1.135,66	1.135,83
CAIXA DINER	D	259.920,31	259.991,00
CAIXA GAL.DN	D	133.603,39	133.607,53
CAIXA.2 FIX	F	2.529,64	2.529,81
CAIXAB.GLOBA	F	1.493,72	1.502,45
CAIXCAI.PLUS	F	1.026,53	1.026,71
CAJA BURGOS	F	1.514,82	1.515,03
CAJAB.EUROPA	V	1.188,68	1.187,98
CAJASEGO.FUT	F	1.086,33	1.086,91
CANTABRIA DI	F	1.371,29	1.371,48
CAVALAHORRO	F	1.730,22	1.730,03
CAVALDIN.ORO	D	137.869,91	137.881,99
CAVALDINER	D	220.794,31	220.808,40
CEM TRESORER	F	1.009,92	1.010,24
CEN.HIS.1998	F	12.792,74	12.793,75
CENTROFOND.1	D	168.208,61	168.218,50
CENTROFOND.2	F	1.830,01	1.830,66
CENTROFOND.3	M	2.280,19	2.282,35
CENTROFOND.5	I	2.082,14	2.081,46
CHEMICAL BOL	M	3.427,29	3.442,49
CHEMICAL GLO	I	1.771,21	1.780,10
CHEMICAL RF	F	2.563,16	2.562,49
CITIFON.AGIL	R	2.156,89	2.171,04
CITIFONDO LI	M	2.162,52	2.170,21
CITIFONDO PR	F	156.258,93	156.297,08
CITIFONDO RF	F	1.922,57	1.922,61
CITIFONDO RV	V	4.966,68	5.028,20
CITIMONEY	D	187.493,09	187.534,41
COOPINVEST	F	155.746,56	155.782,46
COVAP FONDO	R	1.017,26	1.018,33
CUENT.OROIII	F	151.232,98	151.261,36
CUENTA ORO	D	166.780,43	166.811,13
CUENTA ORO I	D	164.851,35	164.887,49
DB ACCIONES	V	2.959,87	3.022,20
DB CAPITAL 1	M	1.145,60	1.147,25
DB CAPITAL 2	R	1.180,69	1.183,39
DB DINER	D	168.493,90	168.529,32
DB DINER II	D	123.284,34	123.306,13

NOMBRE	*CLASE	PRECEDENTE	ULTIMO
DB GLOBAL	M	1.259,32	1.259,55
DB INVEST	F	1.718,41	1.717,48
DB INVEST II	F	1.659,54	1.659,17
DB MIXTA	R	2.989,46	3.024,82
DB MIXTA II	R	3.022,74	3.058,87
DINERACTIVO	D	210.520,87	210.565,57
DINERATLANTI	D	212.955,13	212.994,40
DINERBURGOS	D	159.738,05	159.751,33
DINERCOOP	D	162.179,00	162.219,23
DINERMADRID	A	186.556,55	186.580,81
DINERNAVARRA	D	181.827,69	181.841,63
DINERO 97	D	100.953,40	100.980,07
DINERO 98	D	101.214,00	101.238,06
DOBLEMED	F	14.447,92	14.457,13
DOLAR CASH	F	10.255,20	10.263,61
E.IBEX35 ASE	V	11.386,00	11.372,30
E.SANTO PLUS	F	1.027,31	1.027,41
EMERG.GLOBAL	I	1.066,08	1.073,57
ESP. REN.FIJ	F	1.024,03	1.024,30
ESP.REN.VARI	V	1.304,42	1.316,92
ESPEC.DINERO	F	1.016,20	1.016,47
EUR.IBEX35 C	V	12.336,46	12.323,41
EURO PREMIER	R	1.022,64	1.021,74
EUROBOLSA	V	13.809,87	13.830,95
EUROINDI.2 G	R	106.342,35	106.305,13
EUROINDIC.GA	V	128.015,34	127.900,73
EUROPASEG.2	F	157.976,85	159.385,68
EUROVALO 35B	V	14.291,35	14.216,77
EUROVALO.DIV	I	13.768,72	13.752,58
EUROVALO.III	D	226.953,99	227.003,20
EUROVALO.TES	D	116.490,37	116.509,90
EUROVALOR 1	R	554,67	555,02
EUROVALOR 2	F	880,03	879,93
EUROVALOR 4	R	34.481,32	34.505,72
EUROVALOR 5	F	10.986,80	10.988,84
EXTRA TESO.2	F	1.033,70	1.033,92
EXTRADINERO	D	121.014,75	121.044,93
F.TEL.COR.P.	F	138.117,55	138.154,02
F.VALENCIA D	F	118.947,79	118.955,94
FIBANC CRECI	R	2.013,15	2.034,03
FIBANC RENTA	F	2.591,61	2.590,89
FON.FUTU 45	F	1.023,52	1.022,56
FON.MIXTO 29	M	1.127,85	1.140,32
FONBANESTO	F	2.283,07	2.283,45
FONBANESTO 2	F	1.689,42	1.689,68
FONBANIF	V	2.187,22	2.212,25
FONBANZANO	F	2.376,63	2.376,53
FONBIL.MIXTO	M	1.064,27	1.068,16
FONBILBAO AC	V	4.528,18	4.581,40
FONBOL EURO	B	12.686,83	12.749,80
FONBOL.STAR	E	1.083,47	1.086,59
FONBOLSA	R	39.814,09	40.400,18
FONC.AHOR.30	F	1.030,83	1.030,81
FONC.BOLSA43	B	1.180,73	1.189,40
FONC.FUT.22	F	1.063,82	1.062,84
FONC.FUT.23	F	1.062,00	1.060,96
FONC.MIXTO28	M	1.080,27	1.086,41
FONC.MIXTO42	R	1.200,67	1.214,52
FONCAIXA 10	F	2.047,12	2.046,78
FONCAIXA 11	F	2.166,23	2.166,16
FONCAIXA 12	D	212.194,38	212.243,00
FONCAIXA 16	M	1.154,67	1.158,25
FONCAIXA 17	F	1.692,36	1.731,65
FONCAIXA 19	F	1.113,59	1.112,44
FONCAIXA 2	F	2.853,81	2.853,47
FONCAIXA 4	F	2.432,89	2.432,41
FONCAIXA 5	V	4.322,06	4.380,92
FONCAIXA 6	F	100.000,00	100.000,00
FONCAIXA 8	F	1.954,44	1.953,99
FONCAIXA 9	F	1.968,09	1.967,72
FONCAIXA2000	F	1.263,74	1.262,69
FONCAIXA2004	F	1.462,80	1.462,68
FONCAT.1 RF.	F	2.325,35	2.325,68
FONCAT.2 RF.	F	1.623,02	1.623,18
FONCAT.5 ASS	F	137.425,68	137.428,37
FONCENHIS	M	1.689,85	1.691,26
FONCO.EMPRES	F	10.202,69	10.203,61
FONCONDOR	V	24.629,62	24.954,54
FOND ORO	D	105.697,27	105.712,04
FOND.INT.GAR	M	1.128,84	1.139,27
FONDANETO	R	1.101,33	1.104,45
FONDB.EMERGE	V	1.018,38	1.018,54
FONDBAR.PLUS	D	1.305.173,56	1.305.233,56
FONDBARC.DIN	D	157.936,91	157.943,70
FONDBARCLA 1	F	2.338,96	2.339,21
FONDBARCLA 2	V	3.581,05	3.628,36
FONDBARCLA 3	M	3.162,68	3.185,00
FONDBOLSA A	F	1.319,37	1.339,71
FONDBOLSA B	F	1.326,92	1.349,08
FONDC.IBEX 3	V	123.768,23	124.337,78
FONDC.IBEX 4	R	113.099,74	113.477,42
FONDCQ.IBEX2	B	126.290,54	126.843,55
FONDCOM.2001	F	101.122,00	101.091,04
FONDCOME.100	F	162.221,88	162.379,63
FONDCOME.BOL	V	2.797,73	2.831,96
FONDCOME.MIX	M	1.860,27	1.871,63
FONDCOME.REN	F	1.659,14	1.659,28
FONDCOMERC.D	F	179.867,09	179.887,01
FONDCOMERC.M	D	751.399,39	751.460,12
FONDESP.1999	F	10.471,71	10.473,46
FONDESP.2000	F	10.577,85	10.581,01
FONDESP.2001	F	10.709,77	10.714,98
FONDESP.BOLS	V	15.400,24	15.548,96
FONDESP.FOND	I	10.214,42	10.220,14
FONDESP.R.AC	F	10.551,55	10.555,56
FONDESPAA 1	F	1.931,07	1.930,98
FONDESPAA 2	D	143.274,45	143.281,71
FONDEUDA AHO	O	20.912,83	20.912,91
FONDEUDA EFE	O	203.081,73	203.117,62
FONDHISPANO	F	2.855,75	2.868,38
FONDIMO	D	255.297,99	255.314,08
FONDIRECTO	D	192.539,84	192.571,06

NOMBRE	*CLASE	PRECEDENTE	ULTIMO
FONDLIBRETA3	F	1.053,93	1.053,55
FONDLIBRETA5	F	1.085,75	1.084,85
FONDM.DIVERS	M	1.474,94	1.484,67
FONDMADRID	D	223.950,44	223.979,08
FONDMAPFRE B	V	3.053,03	3.098,18
FONDMAPFRE I	I	129.834,89	130.055,45
FONDMAPFRE R	F	2.038,37	2.038,68
FONDMUS.UNIV	R	7.378,26	7.379,02
FONDNAT.PLUS	R	2.827,43	2.883,98
FONDNATWEST	F	1.874,49	1.874,30
FONDO 111	D	144.608,10	144.620,54
FONDO 19	M	2.680,15	2.691,29
FONDO 25	F	123.062,65	123.095,93
FONDO BONO	F	1.550,06	1.549,95
FONDOATLANTI	F	2.532,61	2.532,81
FONDONORTE	F	365,46	366,43
FONDPOSTAL	F	2.812,06	2.817,42
FONDPOSTAL D	F	3.161,23	3.173,73
FONDPOSTAL M	D	257.713,16	257.749,36
FONDPOSTAL R	V	3.175,47	3.256,01
FONDPREMIER	F	1.850,64	1.850,89
FONDPREMIER2	F	1.536.431,94	1.536.794,93
FONDRENTA3-A	F	1.083,03	1.082,97
FONDUERO BOL	V	86.365,80	87.279,88
FONDUERO DIN	D	144.786,29	144.806,28
FONDUERO GAR	F	54.487,87	54.843,87
FONDUERO REN	F	1.460,51	1.460,23
FONDUXO	F	146.843,18	146.855,71
FONINDEX INT	I	1.727,32	1.730,02
FONLAIETANA	O	2.495,29	2.494,96
FONLYONNAIS	M	2.749,38	2.757,85
FONMARCH	F	3.411,19	3.411,36
FONMEDIC	F	2.981,02	2.980,29
FONNAVARRA	R	2.811,64	2.834,41
FONP.GARANTI	F	1.108,24	1.107,71
FONP.INVERSI	F	1.065,33	1.065,56
FONP.RENDE G	D	1.048,41	1.048,73
FONPASTOR	M	2.950,21	2.953,86
FONPENED.MIX	R	1.487,33	1.502,56
FONPENEDES	F	1.340,00	1.339,47
FONPROFIT	M	195.268,75	195.866,89
FONPROGRESO	F	2.245,06	2.244,96
FONSABAD.BOL	V	2.167,01	2.230,30
FONSABADE.II	F	2.414,61	2.414,35
FONSABADEL	F	2.607,62	2.607,30
FONSEGUR	F	2.331,04	2.331,32
FONSGIRON II	F	1.506,83	1.507,21
FONSNOSTRO	F	2.304,37	2.303,92
FONTISA	M	11.708,71	11.781,30
FONVAMED	V	1.331,01	1.341,80
FONVENTURE	V	4.804,57	4.864,10
G BOLSA2000A	E	1.269,31	1.281,57
G.BO.MIX2001	E	1.117,25	1.127,55
G.D.S. SERVI	F	342,77	342,76
GAL.ALFA GAR	F	1.107,81	1.107,34
GAR.BOL2001A	V	1.233,74	1.273,82
GARAN.B.2000	V	1.335,24	1.346,24
GARAN.B.EUR1	C	1.144,47	1.147,40
GARANMED	F	10.689,59	10.690,46
GARANMED 2	F	10.445,70	10.446,57
GARANMED 3	F	1.031,02	1.030,57
GAREXMED	F	1.190,07	1.197,89
GES.BONO2003	F	110.966,18	111.050,79
GESCART.R.V	V	11.389,74	11.428,49
GEST.BON25M	F	103.995,08	103.991,94
GEST.IBEX GA	V	124.980,09	125.503,62
HERRERO INTE	I	1.377,75	1.377,71
HERRERO MONE	F	169.180,53	169.193,87
HERRERO RF	F	11.499,87	11.496,58
HISPADINER	F	3.060,89	3.062,00
HISPAFONDO	R	6.023,43	6.059,65
HISPANO REND	O	102.492,60	102.471,06
HISPANO TESO	O	368.856,69	368.887,61
HISPANORTE	M	23.181,92	23.202,31
IBE.INDEX IV	R	1.132,77	1.149,00
IBER F. 2000	M	1.687,97	1.691,16
IBER.F.GLOBA	G	1.059,82	1.061,44
IBER.INDEX 3	V	1.128,92	1.139,65
IBER2020 INT	R	11.326,59	11.372,53
IBERAGEN.DIN	O	164.655,72	164.692,07
IBERAGEN.FIM	O	2.138,95	2.139,77
IBERAHORRO	F	2.316,65	2.316,50
IBERC.BOL.IN	V	1.161,33	1.161,33
IBERC.BOLSA	V	2.494,06	2.556,41
IBERC.EUROBO	B	1.082,43	1.085,64
IBERCAJ.D II	O	168.977,66	169.050,69
IBERCAJA CAP	M	2.678,31	2.728,98
IBERCAJA FUT	F	1.302,41	1.302,13
IBERCAJA REN	M	2.290,17	2.305,49
IBERCAJA TES	F	1.084,78	1.085,02
IBERDINERO	D	225.336,19	225.421,01
IBERLION BOL	R	2.385,77	2.425,09
IBERLION PRI	V	1.881,16	1.900,99
IBEX 2 PROTE	R	135.516,93	135.919,02
IBEX ASEGU.B	V	10.788,98	10.788,82
IBEXAHORRO G	M	1.295,97	1.296,23
IBEXDUERO	E	55.678,72	55.929,96
IND.GLOB.GAR	V	109.224,39	109.107,07
INDEXBOLSA	V	4.208,83	4.268,40
INTERES DIA.	F	1.182,47	1.182,56
INVERBANSER	R	3.304,65	3.315,61
INVERBONOS	F	1.845,52	1.853,12
INVERCAJA 22	F	1.019,55	1.019,56
INVERCAJA 32	F	1.026,35	1.025,91
INVERCATAL.1	D	246.181,89	246.236,44
INVERDEUDA	T	69.542,07	69.528,25
INVERFONDO	F	2.993,80	2.993,63
INVERMADRID	O	1.996,31	1.995,99
INVERMANRESA	F	2.309,26	2.311,72
INVERSABADEL	F	2.632,34	2.650,91
INVERT.FON 1	R	1.164,96	1.170,24
INVERT.FON 2	R	1.179,02	1.202,44

* D = Dinero F = Renta Fija I = Divisas Extranjero M = Mixto Tendencia a Renta Fija T = Fondtesoros R = Mixto Tendencia a Renta Variable A = FIAMM V= Renta Variable

Para consultas sobre las secciones de Bolsa o insertar su publicidad diríjanse a NORIA SERVICIOS INFORMÁTICOS, S.L. - Tfnos.: (91) 457 01 44 - 457 05 84

Los datos facilitados en esta página han sido obtenidos de fuentes fidedignas. NORIA se exime de responsabilidades por la utilización de dichos datos. Para cualquier proceso de inversión o desinversión se aconseja consultar con su entidad

TEMPORA

¡LA APLICACION QUE MEJOR SOLUCIONA LA GESTIÓN DE EMPRESAS DE TRABAJO TEMPORAL!

Noria presenta la mejor solución para profesionales del sector: una aplicación que gestiona toda la problemática de la E.T.T dentro de un entorno de trabajo amigable y de fácil manejo, que controla la operativa diaria y resuelve con comodidad todos sus problemas.

TRATAMIENTO DE CURRICULUMS - GESTION DE CLIENTES
GENERADOR DE INFORMES - MULTIEMPRESA
ENTORNO OPERATIVO EN RED - BASE DE DATOS RELACIONAL

Para cualquier consulta acerca de TEMPORA diríjase a los teléfonos: (91) 457 01 44 / 457 05 84

NORIA Servicios Informáticos

M.C.D.2022

LA FIESTA DEL CINE

'Titanic' hunde a sus rivales

La película de James Cameron igualó el récord de 11 'oscars' de 'Ben-Hur'

REUTERS / LOS ÁNGELES

Titanic, la película supertaquillera que ha batido casi todos los récords de la historia del cine mundial, arrasó el lunes con los premios Oscar, conquistando 11 estatuillas, incluso la de la mejor película y el mejor director. La cinta que había costado 200 millones de dólares y ya ha recibido más de 1.000 millones en recaudaciones a nivel mundial, fue dirigida por James Cameron, quien dejó con la boca abierta a sus detractores con el inesperado éxito. "¡Soy el rey del mundo!", exclamó el director al recibir el Oscar y luego, cuando subió a recibir el galardón a la mejor película, pidió un emotivo minuto de silencio por las 1.500 personas que perecieron en el hundimiento del transatlántico en 1912.

Con sus 11 premios Oscar, *Titanic* igualó el récord de 11 estatuillas con *Ben-Hur,* de 1959. Anteriormente había igualado el récord de mayor número de nominaciones, 14, con *Eva al desnudo*, de 1950. *Titanic* ganó además los Oscar por mejor fotografía, mejor diseño de vestuario, mejor dirección de arte, mejor banda sonora original de cinta dramatica, mejor canción original (*My Heart Will Go On*, de James Horner, interpretada por Celine Dion), mejor edición fílmica, mejor sonido, mejor edición de efectos de sonido y mejores efectos visuales.

Jack Nicholson, como lo señalaba la mayoría de los críticos, ganó el Oscar al Mejor Actor por su papel como el maniático novelista de *Mejor... imposible*. Este fue el tercer Oscar para Nicholson, quien ya tenía en su vitrina uno en 1975 por *One Flew over the Cukoo's Nest* (*Alguien voló sobre el nido del cuco*) y otro en 1983 por *Terms of Endearment* (*La fuerza del cariño*). Bromeando ante el dominio de *Titanic* en los premios, Nicholson dijo que tenía la sensación de que se estaba hundiendo en el escenario al recibir la estatuilla y la dedicó a algunos colegas desaparecidos, en especial a Robert Mitchum.

Estrella de televisión

Helen Hunt, la única estadounidense que postulaba en la categoría de mejor actriz, se llevó el Oscar por su extraordinario trabajo como la camarera de restaurante que atendía a Nicholson en *Mejor... imposible*. La actriz de 34 años, protagonista de la popular serie de televisión *Mad About You* (Loca por ti) y novia del actor guatemalteco Hank Azaria, el criado de *La jaula de las locas*, alabó a sus rivales y dijo que todas ellas lo habían ganado. Hunt se convirtió en la primera persona que gana el Oscar a la Mejor Actriz mientras protagoniza una comedia de televisión. Ya ha ganado dos premios Grammy por *Mad About You* y conquistó en enero el Globo de Oro por *Mejor... imposible*.

El Oscar a la Mejor Película Extranjera fue para la holandesa *Carácter,* del director Mike Van Diem, superando a la única latinoamericana, la brasileña *Que é isso, companheiro*, de Bruno Barreto, y a la única hispanoparlante, *Secretos del corazón*, del español Montxo Armendáriz.

Armendariz señaló que el haber estado en la entrega ya era un premio para él y que la clave de no haber ganado la estatuilla pudo estar en el hecho de que su película no había tenido distribuidor en Estados Unidos.

Robin Williams, uno de los mejores comediantes estadounidenses de los últimos tiempos, se emocionó hasta las lágrimas cuando se mencionó su nombre como ganador del Oscar al Mejor Actor de Reparto por su papel como el psiquiatra de Matt Damon en *El indomable Will Hunting*. "Me he quedado sin palabras", confesó francamente entre sollozos. Luego agradeció a su padre, "allá arriba", y recordó que cuando le contó que quería ser actor, él le repondió: "muy bien,pero sigue una carrera como soldador profesional como respaldo".

Escándalo sexual de Clinton

El presentador de la velada, el comediante Billy Crystal, no pudo ignorar las bromas al presidente Bill Clinton por sus problemas sobre acoso sexual. "Cuántos cambios ha habido en un año", dijo Crystal. "Hace un año la Casa Blanca se estaba quejando de que había demasiado sexo en Hollywood. Millones de personas están viendo esta noche, excepto Linda Tripp. Ella lo está grabando", dijo refiriéndose a la mujer que afirma tener cintas de Monica Lewinsky hablando sobre su supuesta relación con Clinton.

En otro momento dijo que las dos bellas jóvenes que estaban ayudando a entregar las estatuillas doradas pertenecían a "la Agencia de Modelos Vernon Jordan", aludiendo al asesor de Clinton al que se le atribuye haberle buscado trabajo a Lewinsky en Nueva York después que ésta salió como pasante de la Casa Blanca.

El toque latino lo dieron Jennifer López y Antonio Banderas. López, luciendo el cabello claro y largo, y un generoso escote, fue la encargada de anunciar el Oscar a la Mejor Banda Sonora Original de Musical o Comedia, mientras que al español Antonio Banderas le correspondió el de la Mejor Banda Sonora de un filme dramático. Una diferencia de esta ceremonia número 70 con las de años pasados es que no hubo protestas frente al teatro ni por las condiciones de trabajo en los talleres de explotación del tercer mundo ni por la poca representación de las minorías en el cine.

Sólo se vio a un grupo de trabajadores del conglomerado Disney/ABC con pancartas quejándose de las condiciones laborales en sus instalaciones, aunque testigos dijeron que lucían bastante contentos en la manifestación. En otro sector se vio a unos cuantos cristianos que protestaban con carteles que denunciaban "demasiado sexo en Hollywood".

LOS PREMIADOS

- MEJOR PELÍCULA: *Titanic.*
- MEJOR ACTOR: Jack Nicholson (*Mejor... imposible*).
- MEJOR ACTRIZ: Helen Hunt (*Mejor... imposible*)
- MEJOR ACTOR SECUNDARIO: Robin Williams (*El indomableWill Hunting*).
- MEJOR ACTRIZ SECUNDARIA: Kim Basinger (*L.A. Confidential*),
- MEJOR DIRECTOR: James Cameron (*Titanic*).
- MEJOR GUIÓN ORIGINAL: *El indomable Will Hunting.*
- MEJOR GUIÓN ADAPTADO: *LA Confidential.*
- MEJOR FILME EN LENGUA NO INGLESA: *Character* (Holanda)
- MEJOR DIRECCIÓN ARTÍSTICA: *Titanic.*
- MEJOR FOTOGRAFÍA: *Titanic.*
- MEJOR SONIDO: *Titanic.*
- MEJOR MONTAJE EFECTOS SONOROS: *Titanic.*
- MEJOR BANDA SONORA EN MUSICAL O COMEDIA: *The full Monty,*
- MEJOR BANDA SONORA EN PELÍCULA DRAMÁTICA: *Titanic.*
- MEJOR CANCIÓN ORIGINAL: *My heart will go on* (*Titanic*).
- MEJOR VESTUARIO: *Titanic.*
- MEJOR EFECTOS VISUALES: *Titanic.*
- MEJOR MONTAJE: *Titanic.*
- MEJOR MAQUILLAJE: *Men in black.*
- MEJOR CORTOMETRAJE ANIMADO: *Geri's game.*
- MEJOR DOCUMENTAL DE LARGOMETRAJE: *The long way home.*
- MEJOR CORTOMETRAJE DOCUMENTAL: *A story of healing.*
- MEJOR CORTOMETRAJE DE IMAGEN REAL: *Visas and virtue.*
- PREMIOS HONORÍFICOS:
  - Galardón Gordon E.Sawyer: Don Iwerks
  - Galardón científico y técnico: Gunnar P.Michelson
  - Galardón de honor: Stanley Donnen.

- LOS OSCAR DE TITANIC: mejor película, director (James Cameron), dirección artística, fotografía, montaje, vestuario, banda sonora original para una película dramática, canción original, efectos especiales visuales, sonido y mejores efectos especiales sonoros.

Titanic, con los once *oscars* conseguidos, suma un nuevo récord a los de la película más cara, la que más ha recaudado y la que más nominaciones ha tenido

Armendáriz está feliz a pesar de todo

A pesar de la lógica decepción, de las largas horas de espera y de la prolongada ceremonia, los actores, productores y director de *Secretos del corazón* pasaron una noche inolvidable en la entrega de los Oscar. Ya se sabía que *Secretos del corazón* no era favorita, pero todo ellos guardaban en el fondo una leve esperanza de que, finalmente, España se llevase el tercer Oscar a la mejor película en lengua no inglesa. "Es como una lotería. Ya sabíamos que lo teníamos muy difícil, pero la experiencia merece la pena. Ha sido muy emocionante", comentaba después de la ceremonia Imanol Uribe a su llegada al restaurante donde se celebró una fiesta dedicada a los protagonistas de *Secretos del corazón*. "Me lo he pasado fenomenal. Ha sido todo un espectáculo. Me siento feliz", indicó el director Montxo Armendáriz que impecablemente vestido trataba de abrirse paso entre las cámaras de televisión que le rodeaban en un restaurante de Hollywood. Quien apenas pudo dar un paso, y se convirtió en la estrella más cotizada de la noche, fue Antonio Banderas y su inseparable Melanie Griffitt. La pareja llegó unos minutos antes de Armendáriz, Uribe y los demás y acapararon de inmediato el interés de la celebración. "No ha habido sorpresas. La mayoría de los Oscar estaban cantados. Y para *Secretos del corazón* el premio fundamental ha sido ser seleccionada. Ahora hay que saberlo utilizar para que sirva de empujón a todo el cine español", señaló el actor. Banderas agregó que va a hacer une película con su esposa y que durante los próximos meses no tiene previsto ir a España. Griffitt, algo incómoda ante la presencia de las cámaras, confesó que le gustaría tener otro hijo y que quizá el momento más adecuado sea después de acabar de rodar la película en la que está trabajando. Tal como se esperaba, *Titanic* acaparó la entrega de los Oscar al recibir once estatuillas, las mismas que se llevó en 1959 el filme *Ben-Hur*. Salvo los Oscar a la mejor película y mejor director, James Cameron, el resto de los galardones fueron técnicos, sin que ninguno de los actores o actrices de *Titanic* se llevase ninguna estatuilla.

M.C.D.2022

LA FIESTA DEL CINE

Nicholson logra su tercer Oscar

Casi todas las estatuillas principales fueron para primerizos

SPC / LOS ÁNGELES

La gala de la 70 edición de los Premios Oscar se ha convertido en el estreno de muchos primerizos a la hora de conseguir una estatuilla. Salvo Jack Nicholson, que ha logrado su tercer Oscar por su interpretación en *Mejor... imposible*, los principales galardones, como el de mejor director, James Cameron (*Titanic*), mejor actriz, Helen Hunt (*Mejor... imposible*), mejor actor secudario, Robin Williams (*El indomable Will Hunt*) y mejor actriz secundaria, Kim Basinger (*LA Confidential*), han sido para novatos a la hora de subir a recoger el premio más preciado en el mundo del cine.

El actor estadounidense Jack Nicholson ganó el tercer Oscar de su carrera, esta vez como actor principal, por su papel en *Mejor... imposible*. El nombre de Nicholson ha quedado ya grabado en la historia de los Oscar como el actor con mayor número de candidaturas en su haber, la undécima con la última, con el que también obtuvo este año el Globo de Oro por su interpretación. Empatado hasta este año con sir Laurence Olivier en el número de candidaturas, la 70 edición de los premios Oscar le ha supuesto la séptima vez que aspiraba al premio en la categoría de mejor actor.

A sus 60 años, Nicholson poseía hasta hasta ayer dos estatuillas por su trabajo como mejor actor en *Alguien voló sobre el nido del cuco* y como mejor secundario, en *Terms of endearment*. En esta ocasión Nicholson interpreta el papel de un maniático escritor romántico incapaz de confesar sus propios sentimientos a la mujer que ama.

Kim Basinger

Nacido en Nueva Jersey, su carrera también comenzó junto al productor Roger Corman, trabajando junto a Peter Fonda, otro de los candidatos a mejor actor este año, en filmes como *The Trip* o *Easy rider*, película por la que consiguió su primera candidatura. La película contracultural le lanzó a una carrera descrita en Hollywood como la del "mejor profesional de la historia del cine". *Five easy pieces, The last detail, Chinatown, Reds, Prizzi's Honor, Ironweed* o *A few good men*, son algunos de los títulos que forman esta carrera y que le consiguieron sendas candidaturas al Oscar.

El Oscar a la mejor actriz secundaria fue otorgado a la estadounidense Kim Basinger por su papel en *L. A. Confidential*, en el que ha sabido devolver a la vida a la desaparecida estrella de Hollywood Veronica Lake. Su interpretación como prostituta de lujo en un negocio en el que las jóvenes que participan intentan imitar a las grandes estrellas de la pantalla ha sido una de las más galardonadas de este año, consiguiendo para Basinger el Globo de Oro, entre otros premios. Esta estatuilla, en la 70 edición de los premios Oscar, parece confirmar la calidad de una actriz que comenzó como modelo de *Playboy*.

Robin Williams

El hablador Robin Williams se quedó sin palabras cuando recibió su primer Oscar como mejor actor secundario por su trabajo en la película *El indomable Will Hunting*. "Los actores cómicos somos gente poco habitual y asustamos a la gente", bromeó Williams al reconocer la escasez de triunfadores al Oscar que existe entre cómicos como él, ganador de su primera estatuilla por uno de sus pocos papeles dramáticos. "Pero esa tendencia está cambiando", agregó señalando el gran número de comedias que este año aspiran a algún Oscar, como es el caso de *In & out*, *The full monty* o *As good as it gets*.

Williams mencionó el nombre de Peter Sellers como uno de los cómicos que le inspiró en su trabajo "y que nunca ganó el Oscar". Esta era la cuarta ocasión que el actor aspiraba a una de las estatuillas más importantes del mundo del cine, si bien era la primera vez que lo hacía dentro de la categoría de mejor secundario.

Estrella en la TV y en el cine

Helen Hunt, ganadora del Oscar a la mejor actriz por su papel de camarera en *Mejor... imposible*, es la primera estrella de una serie de televisión en curso de programación premiada por la Academia de las Artes y las Ciencias Cinematográficas. Pese a su papel en *Twister* en 1996, Helen Hunt sigue siendo conocida para los norteamericanos por esta serie, *Mad about you*, que protagoniza desde 1992. Pero es su encarnación de una camarera pobre, agotada por su trabajo y los cuidados a su hijo enfermo, pero llena de encanto, la que le valió un Oscar en su primera nominación, a pesar de que lleva en el mundo de la escena desde los 9 años.

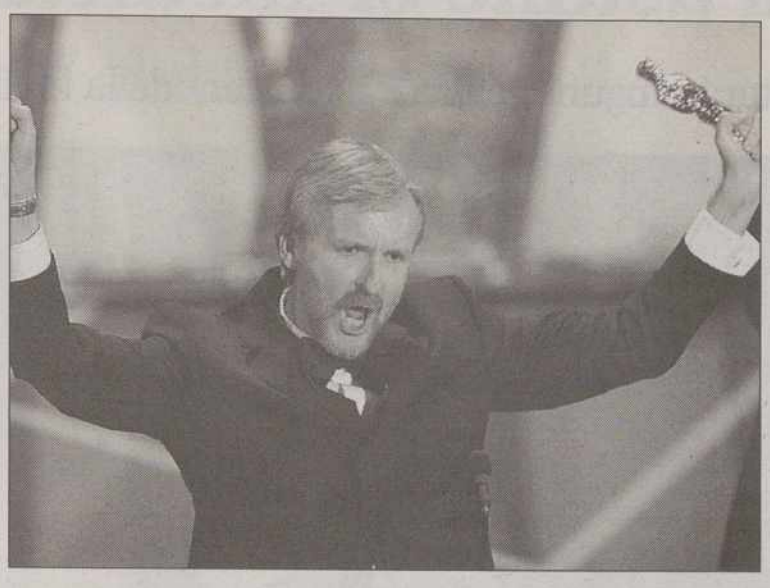

James Cameron, director de 'Titanic' / GARY HERSORN (REUTERS)

Jack Nicholson, Helen Hunt y Robin Williams / REUTERS

Kim Basinger (izquierda) y Stanley Donen (derecha) / REUTERS

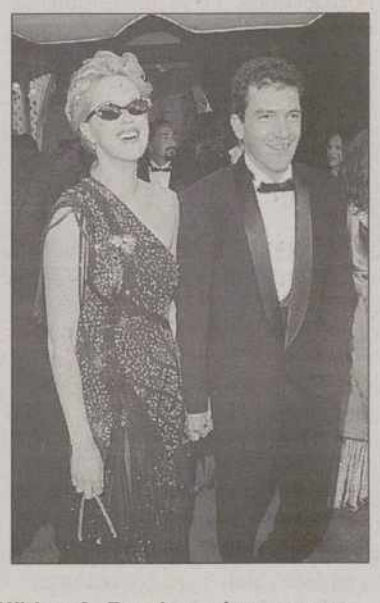

Madonna (izquierda) y Melanie Griffith y A. Banderas / REUTERS / EFE

Una pasarela con modelos de lujo

Gloria Stuart vistió de azul pizarra, Julie Christie de plateado y el traje de Judi Dench tenía un tono entre ambos. Los críticos de la moda no pudieron darse gusto con los colores en esta ceremonia de los Oscar, pues se vieron reducidos a comentar sutiles variaciones del gris. Y no sólo los colores estuvieron sobrios, sino que la mayoría de las actrices optó por modelos sencillos, con pocos volantes y mullidos. Lejos de destacarse con un diseño exclusivo, muchas de las protagonistas de la velada vistieron de forma similar. Parecía que habían ido de compras juntas o encargado el atuendo a la misma persona. La protagonista de *Mejor... imposible*, Helen Hunt, aceptó su Oscar a la Mejor Actriz ataviada en un traje azul claro ajustado sin tirantes, confeccionado por Calvin Klein. El vestido no se diferenciaba mucho del que llevaba Bridget Fonda, sólo que el de ésta era azul oscuro, ni del blanco opaco de Prada diseñado para Julianne Moore. El vestido azul marino de Joan Cusack, confección de Richard Tyler, era un poco más elaborado, pero cortado de lo que pareció ser el mismo paño. El traje verde claro satinado de Kim Basinger fue un buen paso de avance del diseño que lució en 1990, que convirtió a la Basinger en símbolo del mal gusto en Hollywood. No obstante se pudo apreciar algunas excepciones en los pasteles lavados, como el traje color vino de Minnie Driver y el modelo de Valentino verde oscuro bordado en oro en el cuello y diseño de mariposa en las mangas que llevaba Kate Winslet. Sharon Stone vistió una caprichosa falda Vera Wang violeta intenso, sujeta en la posterior con una gigantesca imitación de diamante en forma de mariposa. La tradición de escotes pronunciados fue mantenida por Susan Sarandon, en un estrecho traje negro, de la casa italiana Dolce & Gabbana, y por la cantante Madonna.

M.C.D.2022

Andalucía asume el 'medicamentazo'

La Junta no aceptará ninguna "lista de exclusión" de la financiación pública

La Junta de Andalucía sufragará todos aquellos medicamentos que ahora cuentan con financiación pública y no aceptará ninguna "lista de exclusión". El Gobierno andaluz potenciará además el uso racional de las medicinas para evitar un uso abusivo por parte del ciudadano.

SPC / SEVILLA

Los consejeros andaluces de Salud, José Luis García Arboleya, y Economía, Magdalena Álvarez / EFE

Así lo anunció ayer el consejero de Salud, José Luis García de Arboleya, al finalizar el Consejo de Gobierno. El Ejecutivo andaluz aprobó una serie de medidas para contrarrestar el llamado *medicamentazo,* entre las que destacan la elaboración de una guía farmacológica dirigida a los profesionales que detalle los medicamentos existentes en el mercado y su valor terapéutico, así como la puesta en marcha de una campaña de publicidad para evitar un uso abusivo de los medicamentos. Para promocionar el uso racional de los medicamentos y el ahorro farmacéutico, el Gobierno andaluz acordó además potenciar el uso racional del medicamento en los distritos sanitarios, mediante incentivos a los profesionales, y la informatización total de los centros de salud para que puedan racionalizar el uso de las recetas, informó el consejero de Salud. Otra de las medidas prevista es la potenciación del Centro Andaluz de Investigación del Medicamento, que editará una información exhaustiva y personalizada dirigida a los médicos del Servicio Andaluz de Salud. Además de estas medidas que son competencia de la comunidad autónoma, la Junta de Andalucía pedirá al Gobierno de la Nación que obligue a la industria farmaceútica "al descuento selectivo (entre un 5 y un 10 por ciento) de los doscientos medicamentos más usados y más caros", explicó García de Arboleya. También solicitará que se exija a la industria farmacéutica la "fabricación de monodosis", de forma que las farmacias expendan sólo las píldoras necesarias para el tratamiento del paciente.

La Junta de Andalucía quiere también que en caso de que fuera necesario elaborar una lista de exclusión de medicamentos de la financiación de la Seguridad Social éstos se excluyan también del registro de medicamentos. El Gobierno andaluz pide que todas estas medidas se adopten con el consenso de de la Comisión Nacional del Uso Racional de Medicamentos y del Consejo Interterritorial de Salud, ya que está convencido de que estas propuestas pueden producir un efecto muy beneficioso sobre el uso racional del medicamento. Según García de Arboleya, para promocionar el uso racional del medicamento y lograr un ahorro del gasto farmacéutico "no se puede tomar la única medida que perjudica claramente al bolsillo de los ciudadanos", por lo que hizo un llamamiento al Gobierno para que "recapacite, ponga el marcador a cero y retire el *medicamentazo,* una medida facilona que atenta claramente contra los ciudadanos". A su juicio, el problema es que el Gobierno "ha hecho un pacto muy beneficioso" con la industria farmacéutica porque es "el peaje que le está pagando por ayudarle a ganar las elecciones". Arboleya dudó de que el *medicamentazo* vaya a suponer un ahorro de 65.000 millones de pesetas en el gasto farmacéutico, y vaticinó que Andalucía "seguirá por debajo de la media nacional" en la evolución del gasto, pese a que seguirá financiando los mismos fármacos que actualmente están "protegidos" por la Seguridad Social.

MONODOSIS

La Junta de Andalucía solicitará la fabricación de monodosis, de forma que las farmacias expendan sólo las píldoras necesarias

Por su parte, el Sindicato Médico Andaluz denunció que la Junta aplica el *medicamentazo* de "una manera sibilina", ya que entrega desde hace años a los médicos de distrito una *Guía Farmacológica* en la que aparecen catalogados los medicamentos de baja efectividad y les "presiona" para que no los receten. Juan Pedro Jiménez Tamplín, presidente del SMA, dijo que dicha guía "coincide en un 50 por ciento" con los 800 medicamentos excluidos de la financiación pública por el Ministerio y los cataloga en grupos como "valor intrínseco nulo", "eficacia no demostrada" o "dosis inadecuadas".

Según Tamplín, la Junta al anunciar que pagará los medicamentos excluidos "está financiando productos que ella misma reconoce de baja efectividad", y además criticó que estas sustancias "no estén ya retiradas del mercado, si es cierto que tienen un valor nulo". El SMA, a pesar de ello, apoya las dos iniciativas tomadas por la administración central en los últimos años.

El Insalud prevé un aumento del 5% del gasto en farmacia

La previsión de aumento del gasto en farmacia para 1998 se sitúa en el 5%, según señaló ayer el presidente del Insalud, Alberto Núñez, en la presentación del contrato de gestión de este organismo con las gerencias asistenciales, acto al que asistió el ministro de Sanidad, José Manuel Romay. Romay destacó en su intervención la "equidad y cohesión social" de los servicios sanitarios que, dijo, desde el principio de eficacia "atienden a los más débiles"; "se está haciendo una obra histórica con la modernización y la gestión de los servicios de salud", añadió el ministro. En la presentación de este contrato de gestión, en el Insalud, Núñez subrayó que durante 1997 "hemos conseguido frenar el ritmo creciente" en gasto farmacéutico, ya que en 1995 el aumento fue del 12,16%; en 1996, del 11,16, y el año pasado, del 4,63 por ciento. La previsión de aumento del 5% para 1998 en gastos de farmacia podría revisarse en función de la aplicación de la lista de medicamentos excluidos de la financiación pública, cuya aprobación está prevista, aproximadamente, para el mes de junio. Núñez también señaló que durante el presente año "se intensificarán las medidas de control y el Uso Racional del Medicamento", y precisó que dentro de estas medidas se contempla un seguimiento específico de las provincias y las Gerencias "más desviadas"; la implantación de programas específicos de control sobre la medicación de residencias de tercera edad, y el establecimiento de indicadores de eficiencia en la prescripción. Dentro de las medidas de Uso Racional de los fármacos se incluyen la potenciación del uso de genéricos, el fomento de la información y formación de médicos y el análisis de los perfiles de prescripción tanto en atención primaria como asistencial. Al hacer balance del contrato de gestión de 1997, Núñez dijo que "el cumplimiento ha sido más que notable en la práctica totalidad de los objetivos". Entre los objetivos para 1998, en atención primaria, destaca el de aumentar la población atendida hasta el 87,60%, para lo que pondrán en funcionamiento 34 nuevos equipos y 40 centros de salud. Otro de los compromisos es conseguir que el tiempo medio de espera para entrar en una consulta sea inferior a 15 minutos para el 81 por ciento de los usuarios.

Los apellidos de la madre podrán prevalecer sobre los del padre

SPC / MADRID

El Pleno del Congreso aprobó ayer la toma en consideración de sendas proposiciones de ley del PP, PSOE, IU y el grupo mixto para modificar el orden actual de los apellidos, que de materializarse legislativamente permitirían que la filiación materna predomine sobre la paterna si así lo deciden los progenitores. La casi totalidad del hemiciclo, exceptuando alguna abstención, votó afirmativamente cada una de las propuestas de los grupos, que coincidieron durante la defensa de las mismas en que lo importante era que el asunto se discutiera. Ahora, las iniciativas se debatirán en ponencia y más tarde en comisión, donde, según dijo a Efe la portavoz popular en el debate, María Jesús Sainz, es muy probable que los grupos lleguen a un acuerdo y presenten en el Pleno un texto común. Aunque con matices, todos coinciden en que la elección del apellido que figura en primer lugar ha de ser una elección de común acuerdo de la pareja, que la filiación que se de al primogénito debe ser la misma para el resto de los hijos, y que éstos puedan decidir sobre el orden cuando hayan cumplido 18 años. Las diferencias sustanciales surgen en los casos de desacuerdo entre la pareja, y mientras que el PP propone que se resuelva respetando el orden actual, el PSOE cree que tiene que decidirlo un juez. La primera en intervenir fue la diputada socialista María Teresa Fernández de la Vega, quien subrayó que su propuesta, que pretende la modificación del artículo 53 del Registro Civil, supone "acabar con la invisibilidad histórica" que han padecido las mujeres, "modificar comportamientos automáticos de esta sociedad patriarcal", y "pergeñar de un modo no discriminador la forma de identificación social".

Linaje materno

A continuación, la diputada del grupo mixto Mercé Rivadulla, en nombre de Iniciativa per Catalunya y Nueva Izquierda, destacó que la propuesta, "independientemente del número de parejas que se acoja a ella", es "tremendamente revolucionaria" porque termina con la injusticia de "acabar con el linaje materno", y defendió que se modifiquen, además del artículo 53 del Registro Civil, el 55 de esa misma norma y el 109 del Código Civil. Ese último es también el artículo que pretende modificar el PP, según dijo María Jesús Sainz, que consideró que la historia está llena de discriminaciones hacia la mujer "y una de ellas es que siempre vea pospuesto su apellido", por lo que su grupo quiere impulsar esta reforma, aunque basada siempre en la libertad de los progenitores sin que les parezca "oportuno" que en caso de discrepancia sea el juez el que decida.

M.C.D.2022

■ CICLISMO

Gran debut del equipo máster Deportes Manolo en Villalón

La UCP, aparte de organizar carreras, cuenta con un equipo juvenil, el Iberdrola, y otro máster, el Deportes Manolo-Caja Rural. Este equipo se ha consolidado esta temporada, contando con efectivos para poder disputar todo el calendario nacional, incluida la Copa de España y el Nacional.

Como comienzo de la temporada, el equipo palentino se desplazó a Villalón (Valladolid), en una prueba en la que se dieron cita 133 corredores. La misma se disputó por separado. Por un lado, los máster 30, alrededor de 90 y diez minutos más tarde los máster-40 y máster-50. La participación era elevadísima, con la presencia de corredores del País Vasco, Madrid, Galicia, Asturias, Cantabria, Castilla y León. La carrera máster-30 se rodó a un ritmo de 36,5 km/h sobre 80 kilómetros. Manuel Romero Chamorro logró la tercera plaza, siendo 11º su compañero Roberto García. El ganador de la prueba fue el corredor del Iturbe Ricardo Iturbe Sasamendi, seguido de César Martínez, del Berbis.

Máster 40 y 50

Los máster-40 y 50 sacaron un promedio de 34,3 Km/h sobre el mismo recorrido, siendo el ganador de la misma Julio Herrero Roces (Deportes Manolo Caja Rural), y noveno su compañero de equipo José Gregorio Martín. No ha podido comenzar de mejor forma esta temporada para el equipo máster palentino, encuadrado en la disciplina de la UCP.

"Pitu Crespo" alaba el trabajo de Peinador en su primer contacto

Larga, intensa y cordial fue la reunión que mantuvieron en la tarde de ayer Rafael Peinador, presidente del CF Palencia y Pitu Crespo, decidido a tomar las riendas del club al término de esta temporada

ALBERTO MORENO

Rafael Peinador y Pitu Crespo estuvieron hablando por espacio de más de una hora y media. El aspirante a presidente conoció de primera mano cómo está el club. Al término de la reunión habló en una improvisada rueda de prensa. "Me han puesto al día y veo que se está haciendo un trabajo serio, que el club está saneado, que se pelea peseta a peseta, que el presupuesto está equilibrado, que cuesta mucho sacar dinero y que no te puedes salir. No me he asustado, todo lo contrario. La situación está mejor de lo que esperaba. Peinador y su grupo han hecho un excelente trabajo".

Pitu Crespo confirmó sus deseos de presentarse a la presidencia, tal como adelantó hace más de un mes este periódico. "Me voy a presentar a la presidencia. Peinador me ha ofrecido la posibilidad de incorporarme a la directiva antes del mes de mayo y luego tras su dimisión hacerme cargo, con el fin de ganar tiempo y no haber elecciones. No lo tengo claro, lo mismo es mejor que las haya, porque no se pierde tanto tiempo. Tengo dos meses para decidirme y buscar gente que me apoye. Tengo que formar un amplio grupo directivo".

SON PROTAGONISTAS

Carlos Román González, acusado de racista y David Villagrá, campeón de España cadete

Dos palentinos se han convertido en protagonistas por diversos motivos. David Vidal, técnico del Hércules, acusó al colegiado palentino Carlos Román González de haber expulsado a su jugador Sandro en el partido ante el Extremadura por "ser negro". Román González le contestó diciendo que sus manifestaciones"ni son éticas, ni deportivas", mientras que el propio jugador Sandro ha restado dramatismo manifestado que "Vidal dijo eso porque estaba nervioso".

Por otro motivo mucho más positivo es protagonista el joven jugador de Maristas David Villagrá, que se proclamó el pasado fin de semana campeón de España cadete por Autonomías, defendiendo los colores de Castilla y León.

Román González

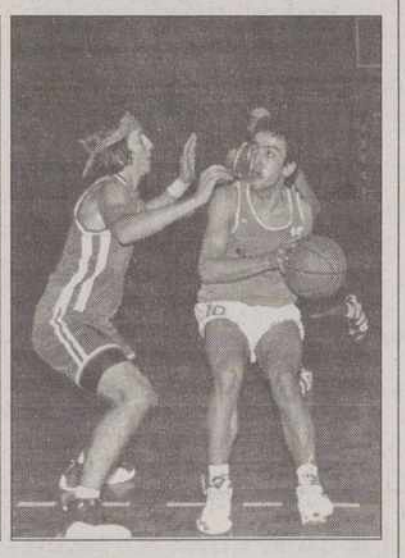

David Villagrá.

■ BALONCESTO

Mupli, a punto de dar la sorpresa en Cantabria

CAMARGO	38
MUPLI	36

• **Valle de Camargo (20+18)**
Vicente, García (16), Ares, Espósito (18), Tejería-equipo inicial-Ruiz, Gutiérrez, Cerezo.
• **MUPLI (15+21)**
Martínez (2), Roberto, Blanco, Barreda (5), García Cordón (11)-equipo inicial-Raúl (4), Beltrán, Parreira (5), Morate (7), Guerra, Iván (2).
•**Incidencias.**
Encuentro amistoso disputado en el Pabellón La Cantábrica de Astillero, con motivo de sus fiestas, asistiendo las autoridades locales y el directo de la ONCE en Santander.

El equipo cántabro, que actualmente es tercero en su grupo de la Segunda División, pasó más apuros de lo esperado para derrotar al MUPLI, que incluso fue por delante en el marcador en varias fases del encuentro. Cabe destacar la espectacular remontada de los palentinos, que tras ir perdiendo 22-18 se colocaron con un esperanzador 28-32 a cinco minutos para el final.

El primer tercio del encuentro fue palentino, gracias al acierto anotador de García Cordón, pero se llegaba al descanso con cinco puntos de renta para los locales. En la segunda parte, gracias a la defensa palentina, MUPLI jugó diez minutos extraordinarios, peor se acabó cediendo en los últimos instantes. Lo más destacado fue la evolución que mantiene el MUPLI, creado hace un año, especialmente desde que se encarga de su preparación Agustín de Lózar, jugador del CB Palencia.

FUTBOL DE EMPRESAS

Campeonato G.E. Renault Palencia "Memorial Manolo Fernández"

Resultados

Restaurante Ros-Bar Tirol	3-4
GE Renault-Bar Casa Manolo	4-4
Ofert Mueble-Bar Barredo	6-0
Descansó el Frutos Secos Bam Bam	

Clasificación

	J.	G.	E.	P.	GF.	GC.	P
F. SECOS BAM-BAM	15	10	3	2	45	25	33
OFERT MUEBLE	15	10	2	3	58	25	32
BAR BARREDO	16	8	3	5	61	49	27
BAR CASA MANOLO	16	5	4	7	38	40	19
G.E. RENAULT	16	4	4	8	26	44	16
BAR TIROL	15	4	3	8	26	42	15
RESTAURANTE ROS	15	3	1	11	29	57	10

Próxima jornada.

29 y 29 de Marzo

Bar Casa Manolo-Bar Barredo
Bar Tirol-Frutos Secos Bam Bam
Restaurante Ros-Ofert Mueble
Descansa el GE Renault

"Set en blanco" del Ofert Mueble al Bar Barredo

El título parece volver a ser cosa de dos, pese a las incursiones en la cabeza del Bar Barredo, que parece volver a entrar en un pequeño bache. El fin de semana pasado se medía al Ofert Mueble, ganador de la pasada edición y del denominado Trofeo de invierno y caía goleado claramente por un 6-0. Frutos Secos Bam Bam, que descansó, y Ofert Mueble mantienen un espectacular mano a mano.

M.C.D.2022

Angelines Rodríguez vuelve a la carga

Angelines Rodríguez ,que se está preparando para su debut en la prueba de maratón, tendrá como principales rivales a la asturiana Rocío Ríos, vencedora en la edición del año pasado, y a Luisa Larraga en la prueba de los XX Kilómetros Villa de Madrid.

ALBERTO ABASCAL / EFE

El madrileño Alberto Juzdado, medalla de bronce en la prueba de maratón de los Campeonatos de Europa en 1994 y vencedor del último maratón de Tokio con un registro de 2h.08:01., participará en los 20 kilómetros Villa de Madrid que se disputarán el próximo 5 de abril.

Juzdado luchará por la victoria con Antonio Pérez Perales, con el keniano Godfrey Muriuki y con los tanzanos Neema Thuway y Wilbroad Axweso, participantes más destacados en categoría masculina.

En la categoría femenina, la última atleta en confirmar su presencia ha sido la palentina Angelines Rodríguez que se está preparando para su debut en la prueba de maratón y tendrá como principales rivales a la asturiana Rocío Ríos, vencedora en la edición del año pasado, y a Luisa Larraga.

Balance de los Mundiales

Los mundiales de cross de Marraquech se saldaron con el liderato de Etiopía en el número de medallas pero con más oro para Kenia y una sensación de avance y retroceso en las diferentes selecciones españolas.

Los etíopes ganaron seis medallas (2-3-1), la representación keniana cinco, con tres de oro y dos de plata, mientras Marruecos fue la tercera potencia con cuatro medallas y el resto hasta un total de 18 medallas en juego se las adjudicaron, todas de bronce, Estados Unidos, Gran Bretaña y Japón.

Pese al dominio de los africanos, una vez más ratificado, colectivamente no fue llamativo en el caso de Kenia que, incluso, en la prueba femenina de cross corto fue la gran derrotada.

Estos mundiales fueron esperanzadores para Etiopía que se impuso por equipos e individualmente con dos 'productos' de su amplia cantera, Million Wolde y Yimenashu Taye, en los que se advierte un gran futuro en opinión de los observadores del atletismo.

En lo que respecta a España, su participación dejó sabores dulces y amargos. Los juniors, sencillamente, mal. Colectivamente, ellos hicieron el peor papel desde el mundial de 1981 en Madrid -otra novena posición-; y ellas tres puestos atrás, del sexto al noveno puesto asimismo, respecto a 1997 en Turín. El estreno en cross corto resultó mas que discreto en la categoría masculina en la que, de víspera, se concedían a España posibilidades de medalla.

Los palentinos no defraudaron

La realidad fue una mejor posición para Isaac Viciosa (11) lejos de las posiciones de honor, fracaso de Reyes Estévez (64) y un cuarto puesto por selecciones.

En féminas, cumplidoras Marta Domínguez (21) y Amaia Piedra (22) y un sexto lugar en el ranking por escuadras.

ARCHIVO

Finalmente, en distancias largas, Julia Vaquero (6), tercera europea tras Sonia O'Sullivan y Paula Radcliffe, puso todo para brillar al final de la campaña rematada con calidad. El avance por equipos fue espléndido por el 'brinco' de la decimosegunda posición a la cuarta.

Fabián Roncero (10) aportó una de las alegrías más completas y, en cierto sentido, inesperadas. El maratonista remató la temporada con toda una exhibición de fuerza y recursos que le mantuvieron firme pese al 'azote' africano.

El asturiano Toledo (23), de nombre Bruno, destacó por encima de lo esperado y Julio Rey (63), el campeón, fue víctima de un pisotón que arruinó sus esperanzas. Portugal (4) arrebató a España (5) el primer puesto europeo en esta cita mundial con el cross.

Se mantiene el espectacular mano a mano Norma-Villada en la Preferente

Becerril y Norma siguen en la brecha dentro de la categoría de la Regional Preferente Grupo A después de disputarse la jornada del pasado fin de semana. De hecho, ambos equipos saldaron sus encuentros con sendas victorias en una jornada con pocas sorpresas.

El equipo que entrena Jesús Collantes dio buena cuenta del Cebrereña en su propio feudo por 1-4, aunque el partido se resolvió en la segunda parte. Pero los palentinos se encuentran en un gran momento de forma y no tienen intención de soltar el liderato que ahora mismo comparten con los sorianos. El Norma logró una victoria todavía mucho más fácil ante La Granja , pero los sorianos ya no son lo que eran como en la primera vuelta.

El Almazán, por su parte, sigue como tercer equipo en discordia ante un posible fallo de los líderes y más y cuando el Aguilar tuvo jornada de descanso en un momento poco propicio para los norteños ahora que estaban en racha.

El Herrera y el CF Palencia B se repartieron los puntos después de un buen partido que ambos protagonizaron en El Parque, mientras que el Guardo se reencontró con su afición en La Camareta al dar buena cuenta del Río Vena de Burgos.

El Venta de Baños también saldó en esta ocasión con victoria su partido ante el San Esteban, mientras que el Villada, que cayó en casa ante el Uxama en un partido paupérrimo de los villadinos, se mete en zona peligrosa.

■ REGIONAL CADETE

El Palencia logra la permanencia de forma matemática

PALENCIA	2
BURGALES	1

• Palencia
Angel, Luis, Alberto, Simón, Roberto, Edu, Luis Angel, Javi, Alvaro, Durántez, Iván. Luego entraron Fabio, Nacho, Ruiz y Adriano

El Palencia lograba el pasado sábado la permanencia de manera matemática en la complicada liga regional cadete tras derrotar al Burgalés por 2-1.

El primer tiempo fue bastante igualado, adelantándose los visitantes a los 20 minutos, pero más tarde empataba Iván, en el tiempo de prolongación.

En la segunda parte el dominio fue claramente palentino, consiguiendo Edu la victoria definitiva a falta de diez minutos para acabar el encuentro.

Triunfo merecido de un Palencia que de esta forma demuestra ante un equipo mejor clasificado en la tabla que debería de haber estado más arriba en la clasificación general.

■ CAMPEONATO TERRITORIAL SENIOR DE RUGBY

Polymont concluye la temporada regular con una convincente victoria ante el Minotauro pucelano

POLYMONT	40
MINOTAURO	26

• Polymont
Paco, Nacho, Rafa, Guillermo Gerardo, Tinín, Paco Cívico, Fernando, Andrés, Pablo, David, Iván, Mínguez, Josías, Inacito-equipo inicial-Alfredo, Ginés, Ismael, Javi.
• INCIDENCIAS
Encuentro jugado en la tarde del sábado en el Campo de la Juventud.

El Polymont Palencia, a falta del encuentro aplazado ante el Salvador de Valladolid, concluyó el sábado su participación en la fase regular. Los morados se despidieron de su público con un brillante triunfo ante un equipo muy fuerte, ya que se trataba del conjunto que ha jugado esta temporada en la Primera División.

Dominio local

La primera parte fue de los locales de comienzo a fin, que con un juego vistoso y fácil conseguían adelantarse en el marcador por medio de Fernando en el minuto 18. Los visitante, a duras penas, podían parar a la delantera palentina y cuando lo hacían, el medio de melé morado Andrés abría a la línea de tres cuartos, que transmitía el balón hasta sus alas, consiguiendo muchos metros en cada ataque. Así, Josías subía al marcador un claro 14-0 que parecía sentenciar el partido, pero a falta de un minuto para el final de los primeros cuarenta y cinco los pucelanos lograban su primer ensayo, lo que les metía de nuevo en el encuentro.

En la segunda parte, el Polymont se encontró con muchos problemas para hacerse con la melés, lo que fue aprovechado por el Minotauro, que en seis minutos le daba la vuelta al marcador y se colocaba con un sorprendente 14-19.

Moral de hierro

Fue en ese momento cuando se vio el trabajo de esta temporada. Sin venirse abajo, los palentinos siguieron luchando hasta el límite y poco a poco este trabajo dio sus frutos con dos ensayos de Andrés y Pablo. El Minotauro tampoco arrojó la toalla y en el minuto 76 lograba empatar el encuentro. En los últimos cuatro minutos, al Palencia le salió todo. Las touchs eran ganadas con facilidad por Gerardo y los problemas con las melés desaparecieron. Todo ello llevó a dos nuevos ensayos locales, conseguidos por Alfredo y Nacho, colocando el resultado final de 40-26.

Polymont volvió a ganar / ENRIQUE CAÑA

En los próximos días, la junta directiva planeará la preparación para la fase de ascenso, ya que se tiene la intención de seguir jugando encuentros todos los fines de semana hasta el mes de mayo, cuando dé comienzo la fase de ascenso.

M.C.D.2022

Resultados y clasificaciones del fútbol provincial

JUVENIL PROVINCIAL

Resultados

Venta de Baños – C.D. Ave María	1 – 0
C.D. Cristo Atco. – C.D. Cervera	3 – 0
C.D. San Antonio – C.D. Herrera	7 – 8
Castilla Dueñas – C.D. Aguilar	aplazado
A.D.M. Villamuriel – C.F. Palencia	1 – 2
C.D. Guardo – C.D. San Telmo	4 – 0

Clasificación

	J.	G.	E.	P.	GF.	GC.	P.
C.F. PALENCIA	17	15	0	2	59	19	45
C.D. AGUILAR	17	14	0	3	77	27	42
C.D. GUARDO	17	11	3	3	84	27	36
C.D. HERRERA	18	9	2	7	46	42	29
C.D. SAN TELMO	17	8	4	5	36	36	28
VENTA DE BAÑOS	18	8	3	7	39	37	27
C.D. AVE MARIA	18	7	4	7	39	39	25
C.D. CRISTO ATCO.	17	7	1	9	35	34	22
A.D.M. VILLAMURIEL	17	4	3	10	30	41	15
C.D. CERVERA	18	4	1	13	28	59	13
CASTILLA DUEÑAS	11	3	1	7	17	40	0
C.D. SAN ANTONIO	17	0	0	17	21	110	0

Figura con pérdida de puntos por sanción federativa: C.D. CASTILLA DUEÑAS

CAMPEONATO REGIONAL CADETE

Resultados

PARTIDOS DE VUELTA DE LAS SEMIFINALES

C.P.M. Venta de Baños B – C.D. Guardo	5 – 1
C.D. San Telmo – Peña R.D. Castilla B	4 – 4

CLASIFICADOS PARA JUGAR LA FINAL

C.P.M. Venta de Baños B
C.D. San Telmo

INFANTIL 1ª DIVISION - GRUPO 1

Resultados

V. Baños D-T. Martín – A.D.M. Villamuriel	6 – 0
C.D. Guardo – C.D. Ave María	4 – 5
C.D. Aguilar – Peña Castilla B	5 – 0
A.D.M. Herrera – C.D. San Telmo A	2 – 2
C.F. Palencia B – C.D. San Juanillo	2 – 0
San Telmo Santiago – C.D. Carrión	aplazado

Clasificación

	J.	G.	E.	P.	GF.	GC.	P.
C.D. SAN TELMO A	19	17	1	1	98	13	52
C.D. AGUILAR	18	12	2	4	50	24	38
C.D. GUARDO	18	13	0	5	77	31	36
A.D.M. HERRERA	18	11	2	5	39	18	35
C.F. PALENCIA B	18	10	2	6	44	28	32
C.D. AVE MARIA	18	9	1	8	70	56	28
PEÑA CASTILLA B	18	6	4	8	41	55	22
V. BAÑOS D-T. MARTIN	18	5	2	11	45	47	17
C.D. SAN JUANILLO	19	4	2	13	40	54	14
A.D.M. VILLAMURIEL	18	3	2	13	21	96	11
C.D. CARRION	18	0	2	16	18	121	2
SAN TELMO SANTIAGO	0	0	0	0	0	0	-3

Figura con pérdida de puntos por sanción federativa: A.D. SAN TELMO SANTIAGO Y C.D. GUARDO

COPA DELEG. INFANTIL 2ª DIV. - GRUPO 1

Resultados

A.D. Pan y Guindas – C.D. San Juanillo B	2 – 1
A.D. Las Torres – C.P.M. Venta de Baños B	3 – 1
C.D. San Antonio – C.P.M. Venta de Baños A	2 – 6

Clasificación

	J.	G.	E.	P.	GF.	GC.	P.
C.P.M. VENTA DE BAÑOS A	4	3	1	0	17	6	10
A.D. LAS TORRES	4	3	0	1	12	7	9
A.D. PAN Y GUINDAS	4	2	0	2	13	8	6
C.D. SAN ANTONIO	4	1	1	2	9	17	4
C.P.M. VENTA DE BAÑOS B	4	1	0	3	8	19	3
C.D. SAN JUANILLO B	4	0	2	2	11	13	2

COPA DELEG. INFANTIL 2ª DIV. - GRUPO 2

Resultados

C.I. de la Amistad – C.D. San Telmo B	1 – 7
C.F. Palencia A – C.P.M. Venta de Baños C	7 – 1
C.D. Baltanás – Peña R.D. Castilla A	3 – 9

Clasificación

	J.	G.	E.	P.	GF.	GC.	P.
PEÑA R.D. CASTILLA A	4	4	0	0	28	5	12
C.D. SAN TELMO B	4	3	0	1	23	4	9
C.F. PALENCIA A	4	3	0	1	20	7	9
C.I. DE LA AMISTAD	4	2	0	2	12	15	6
C.D. BALTANAS	4	0	0	4	6	31	0
C.P.M. VENTA DE BAÑOS C	4	0	0	4	2	29	0

ALEVIN 1ª DIVISION

Resultados

A.D. Las Torres A – A.D.M. Villamuriel A	4 – 4
C.D. Guardo A – C.D. Ave María A	2 – 3
C.D. Aguilar – Peña Castilla A	0 – 0
A.D.M. Herrera – C.D. San Telmo C	0 – 3
C.F. Palencia B – San Juanillo A	5 – 6
San Telmo Santiago B – A.D. Astudillo	8 – 1

Clasificación

	J.	G.	E.	P.	GF.	GC.	P.
PEÑA CASTILLA A	20	17	3	0	125	36	54
C.D. AGUILAR	20	15	2	3	83	49	47
SAN JUANILLO A	20	14	3	3	123	60	45
SAN TELMO SANTIAGO B	20	11	4	5	82	58	37
C.D. AVE MARIA A	20	10	0	10	76	65	30
A.D.M. VILLAMURIEL A	20	9	3	8	67	56	30
C.F. PALENCIA B	20	8	1	11	76	77	25
C.D. SAN TELMO C	20	7	3	10	45	77	24
C.D. GUARDO A	20	6	1	13	48	76	19
A.D.M. HERRERA	20	5	2	13	35	85	17
A.D. ASTUDILLO	20	4	1	15	31	88	10
A.D. LAS TORRES A	20	1	3	16	46	110	3

Figura con pérdida de puntos por sanción federativa: A.D. LAS TORRES Y A.D. ASTUDILLO

ALEVIN 2ª DIVISION

Resultados

V. Baños A-Arancha – C.I. de la Amistad A	1 – 7
C.D. Guardo B – APA Padre Claret	8 – 0
E.F.D.M. Dueñas – Peña Castilla B	5 – 4
San Antonio A – C.D. San Telmo A	4 – 10
A.D. Kalos – S. Juanillo B Linares	2 – 3
C.D. Cristo Atco. A – Pan y Guindas A	6 – 3

Clasificación

	J.	G.	E.	P.	GF.	GC.	P.
C.I. DE LA AMISTAD A	20	18	1	1	156	21	55
E.F.D.M. DUEÑAS	20	17	0	3	164	69	51
PEÑA CASTILLA B	20	13	0	7	116	65	39
PAN Y GUINDAS A	20	13	0	7	107	53	39
S. JUANILLO B LINARES	20	10	3	7	93	58	33
C.D. CRISTO ATCO. A	20	10	2	8	89	62	32
V. BAÑOS A-ARANCHA	20	8	0	12	85	98	24
A.D. KALOS	20	9	0	11	99	85	24
C.D. SAN TELMO A	20	7	2	11	103	98	23
SAN ANTONIO A	20	4	2	14	59	131	14
C.D. GUARDO B	20	4	2	14	53	131	14
APA PADRE CLARET	20	1	0	19	20	273	3

Figura con pérdida de puntos por sanción federativa: A.D. KALOS

ALEVIN 3ª DIVISION - GRUPO 1

Resultados

C.D. Velilla – S. Juanillo C Radioph	0 – 5
San Telmo Santiago A – C.I. de la Amistad B	4 – 2
C.D. San Antonio B – C.D. San Telmo B	2 – 5
C.F. Palencia A – V. Baños B-Elecmón	8 – 1
DESCANSO: Pan y Guindas B	

Clasificación

	J.	G.	E.	P.	GF.	GC.	P.
S. JUANILLO C RADIOPH	16	14	1	1	103	32	43
C.D. SAN TELMO B	16	12	3	1	77	30	39
C.F. PALENCIA A	16	12	0	4	76	36	36
PAN Y GUINDAS B	16	6	2	8	48	70	20
C.D. VELILLA	16	5	1	10	42	53	16
V. BAÑOS B-ELECMON	16	5	1	10	45	64	16
C.I. DE LA AMISTAD B	16	5	1	10	42	71	16
SAN TELMO SANTIAGO A	16	4	3	9	46	78	15
C.D. SAN ANTONIO B	16	3	0	13	32	77	9

ALEVIN 3ª DIVISION - GRUPO 2

Resultados

A.D. Las Torres B – C.D. Carrión	6 – 3
V. Baños C-C. Ferro – C.D. Ave María B	4 – 3
C.I. de la Amistad C – A.D.M. Villamuriel B	2 – 6
C.D. Cristo Atco. B – Peña Castilla C	4 – 8
DESCANSO: C.D. Baltanás	

Clasific.

	J.	G.	E.	P.	GF.	GC.	P.
C.D. CARRION	16	15	0	1	140	30	45
PEÑA CASTILLA C	16	11	2	3	122	49	35
V. BAÑOS C-C. FERRO	16	10	1	5	73	64	31
A.D. LAS TORRES B	16	10	1	5	93	58	31
C.D. AVE MARIA B	16	8	2	6	76	72	26
A.D.M. VILLAMURIEL B	16	5	1	10	71	86	16
C.D. CRISTO ATCO. B	16	5	1	10	75	94	16
C.D. BALTANAS	16	4	0	12	55	90	12
C.I. DE LA AMISTAD C	16	0	0	16	12	174	0

BENJAMIN - GRUPO 1

Resultados

V. Baños C-M. Plaza – Villamuriel A	10 – 0
A.D.M. Herrera – C.D. San Telmo A	0 – 6
S. Juanillo A Arcos – Peña Castilla A	1 – 0
V. Baños D-Elecmón – C.F. Palencia A	1 – 7
Padre Claret A – C.I. de la Amistad A	aplazado

Clasificación

	J.	G.	E.	P.	GF.	GC.	P.
S. JUANILLO A ARCOS	14	12	1	1	72	20	37
PEÑA CASTILLA A	14	10	2	2	60	30	32
C.D. SAN TELMO A	14	10	1	3	84	37	31
C.F. PALENCIA A	15	9	1	5	69	50	28
V. BAÑOS C-M. PLAZA	15	8	1	6	68	43	25
APA PADRE CLARET A	14	6	1	7	62	57	19
V. BAÑOS D-ELECMON	13	2	1	10	39	60	7
A.D.M. HERRERA	13	1	0	12	22	103	3
C.I. DE LA AMISTAD A	0	0	0	0	0	0	0
A.D.M. VILLAMURIEL A	14	1	0	13	27	103	0

Figura con pérdida de puntos por sanción federativa: A.D.M. VILLAMURIEL A

BENJAMIN - GRUPO 2

Resultados

A.D. Las Torres – S. Juanillo B-Pasaje	5 – 2
C.D. San Telmo B – A.D. Pan y Guindas	3 – 8
A.D.M. Villamuriel B – C.D. Ave María	0 – 7
A.D. Kalos – C.D. Baltanás	aplazado
Peña Castilla C – C.D. San Antonio	aplazado

Clasificación

	J.	G.	E.	P.	GF.	GC.	P.
C.D. AVE MARIA	15	15	0	0	121	22	45
C.D. BALTANAS	14	11	0	3	83	27	33
A.D. LAS TORRES	13	7	0	6	53	61	21
A.D. PAN Y GUINDAS	14	6	1	7	47	54	19
C.D. SAN ANTONIO	13	5	2	6	53	58	17
S. JUANILLO B-PASAJE	13	4	2	7	49	64	14
C.D. SAN TELMO B	13	4	1	8	59	94	10
A.D.M. VILLAMURIEL B	13	2	1	10	36	81	7
PEÑA CASTILLA C	0	0	0	0	0	0	0
A.D. KALOS	8	0	1	7	19	59	-3

Figura con pérdida de puntos por sanción federativa: A.D. KALOS y C.D. SAN TELMO B

BENJAMIN - GRUPO 3

Resultados

APA Padre Claret B – C.D. Cristo Atco.	4 – 10
V. Baños B-M. Plaza – C.D. San Telmo C	1 – 8
Peña Castilla B – S. Juanillo C-E. More	1 – 3
C.F. Palencia B – V. Baños A-M. Plaza	10 – 2
DESCANSO: C.I. de la Amistad B	

Clasificación

	J.	G.	E.	P.	GF.	GC.	P.
C.I. DE LA AMISTAD B	14	11	2	1	70	20	35
C.D. CRISTO ATCO.	14	11	1	2	94	43	34
PEÑA CASTILLA B	14	9	2	3	59	25	29
C.D. SAN TELMO C	14	7	4	3	66	31	25
C.F. PALENCIA B	14	7	1	6	63	41	22
S. JUANILLO C-E. MORE	14	7	1	6	62	52	19
APA PADRE CLARET B	15	3	1	11	45	112	10
V. BAÑOS A-M. PLAZA	15	3	0	12	45	97	9
V. BAÑOS B-M. PLAZA	14	0	0	14	21	104	0

Figura con pérdida de puntos por sanción federativa: C.D. SAN JUANILLO C

M.C.D.2022

FUTBOL-BASE. GUIA DE ENCUENTROS DEL FIN DE SEMANA

SABADO 28

JUVENIL PREFERENTE

Palencia	Cebrereña	17:00 h.	La Balastera

JUVENIL PREFERENTE

Peña Castilla B	Deportiva	17,00 h.	Viñalta
Venta de Baños	Claretianos	17,00 h.	Polideportivo

JUVENIL PROVINCIAL

Ave María	Cristo Atlético	17,00 h.	Góticos
Cervera	San Antonio	17:00 h.	Cervera
Aguilar	Villamuriel	17,00 h.	Alberto Fernández
Palencia	Guardo	17,00 h.	Ferrallas

INFANTIL. PRIMERA DIVISION

Venta de Baños D	Carrión	11,30 h.	Polideportivo
Villamuriel	Guardo	17:00 h.	Aguilera
Ave María	Aguilar	13,00 h.	Góticos
San Telmo A	Palencia B	10,30 h.	San Telmo

ALEVIN. PRIMERA DIVISION

Las Torres	Astudillo	11,00 h.	Calabazanos
Villamuriel A	Guardo A	17:30 h.	Villamuriel
Ave María A	Aguilar	11,45 h.	Góticos
San Juanillo A	Santiago A	11,45 h.	Góticos

ALEVIN. SEGUNDA DIVISION

CIA A	Guardo B	17,45 h.	Campos CIA
Padre Claret	Dueñas	11,30 h.	Viñalta
Peña Castilla B	San Antonio A	16,30 h.	Viñalta
San Juanillo B	Cristo Atlético	10,30 h.	Góticos

BENJAMIN. GRUPO 1

Villamuriel A	Herrera	16,30 h.	Villamuriel
San Telmo A	San Juanillo A	12,30 h.	San Telmo

BENJAMIN. GRUPO 2

Las Torres	San Antonio	12,30 h.	Calabazanos
San Juanillo B	San Telmo B	09,30 h.	Góticos
Pan y Guindas	Villamuriel B	10,30 h.	Viñalta

BENJAMIN. GRUPO 3

Cristo Atlético	Venta de Baños B	11,30 h.	Otero
San Telmo C	Peña Castilla B	17,45 h.	Viñalta
San Juanillo C	Palencia B	09,30 h.	Góticos

COPA DELEGACION INFANTIL. SEGUNDA DIVISION. GRUPO 1

San Juanillo B	Las Torres	15,30 h.	Góticos
Venta de Baños B	San Antonio	10,30 h.	Matadero
Venta de Baños A	Pan y Guindas	10,00 h.	Polideportivo

COPA DELEGACION INFANTIL. SEGUNDA DIVISION. GRUPO 2

San Telmo B	Palencia A	12,30 h.	Campo de la Juventud
Venta de Baños C	Baltanás	12,00 h.	Matadero

COPA DELEGACION ALEVIN. TERCERA. GRUPO 1

Carrión	Santiago A	12,00 h.	Municipal
Ave María B	Venta de Baños B	10,30 h.	Góticos

COPA DELEGACION ALEVIN. TERCERA DIVISION. GRUPO 2

Baltanás	San Telmo B	17,00 h.	Fuentepino

COPA DELEGACION ALEVIN. TERCERA DIVISION. GRUPO 3

Peña Castilla C	Pan y Guindas B	12,45 h.	Viñalta
CIA C	Palencia A	16,30 h.	Campos CIA

FINAL CAMPEONATO PROVINCIAL CADETE

Venta de Baños B	CD San Telmo	17,00 h.	Campos CIA

DOMINGO 29

LIGA NACIONAL JUVENIL

Palencia	Peña	17,00 h.	Ferrallas

JUVENIL PREFERENTE

San Juanillo	Calasanz	12,00 h.	Góticos

PRIMERA PROVINCIAL.

Cervera	Saldaña	17:00 h.	Cervera
Alar	Paredes	17:00 h.	Alar
Baltanás	Barruelo	17:00 h.	Baltanás
Cristo Atlético	Monzón	17:00 h.	Otero
Villamuriel	Carrión	17:00 h.	Villamuriel

INFANTIL. PRIMERA DIVISION

Peña Castilla B	Herrera	12,00 h.	Viñalta

ALEVIN. PRIMERA DIVISION

Peña Castilla A	Herrera	12,30 h.	Viñalta
San Telmo C	Palencia B	11,15 h.	San Telmo

ALEVIN. SEGUNDA DIVISION

Venta de Baños A	Pan y Guindas A	11,00 h.	Matadero
San Telmo A	Kalós	10,00 h.	San Telmo

BENJAMIN. GRUPO 1

Peña Castilla A	Venta de Baños D	11,30 h.	Viñalta
Palencia A	Padre Claret A	11,00 h.	Ferrallas

BENJAMIN. GRUPO 3

Venta de Baños A	CIA B	12,00 h.	Matadero

COPA DELEGACION INFANTIL. SEGUNDA DIVISION. GRUPO 2

Peña Castilla A	CIA	10,30 h.	Viñalta

COPA DELEGACION ALEVIN. TERCERA DIVISION. GRUPO 2

San Antonio B	CIA B	10,15 h.	Viñalta

COPA DELEGACION ALEVIN. TERCERA DIVISION. GRUPO 3

Venta de Baños C	Cristo Atlético B	12,15 h.	Matadero

Equipos de la AD Pan y Guindas.

M.C.D.2022

CICLISMO

■ ESCUELAS

19 carreras a lo largo de una temporada que comienza el 1 de mayo

REDACCION

La Delegación palentina de ciclismo ha dado a conocer el calendario de carrera ciclistas que se disputarán en Palencia y provincia durante la próxima temporada, que comenzará el 1 de mayo, dentro de la categoría de Escuelas. Como principal novedad cabe reseñar dos pruebas nuevas: el I Memorial Angel Ramos Barrasa y el I Trofeo Ayuntamiento de Amusco. Las 19 pruebas son las siguientes:

-IX Trofeo Fiesta del Trabajo (CCP Venta de Baños), en Venta de Baños, el 1 de mayo.

- V Trofeo Ayuntamiento de Tariego (SDC Villamuriel), 3 mayo.

- I Memorial Angel Ramos Barrasa (Delegación), en Palencia, el 9 de mayo.

- XI Trofeo Caja Duero (CC Caja Duero), Palencia, 16 de mayo.

- XI Trofeo Ayuntamiento de Villamuriel (SCD Villamuriel), el 24 de mayo.

- III Trofeo Villa de Osorno (CC Caja Duero), en Osorno, 31 mayo.

- XIII Trofeo Santa Rosa (CCP Venta de Baños), 6 de junio.

- XIII Trofeo Patronato (CC Caja Duero), Palencia, el 13 de junio.

- XIII Trofeo Virgen del Carmen (UCP), Palencia, 27 de junio.

- I Trofeo Ayuntamiento de Amusco (CC Frómista), 29 junio.

- V Trofeo AAVV Ave María (CC Caja Duero), Palencia, 5 julio.

- XVI Trofeo Villa de Aguilar (CC Aguilarense), el 11 de julio.

- IV Trofeo Alberto Fernández (CC Aguilarense), 18 de julio.

- XV Trofeo Ayuntamiento de Frómista (CC Frómista), 25 de julio en Frómista.

- II Trofeo Memorial Santiago de la Iglesia (SDC Villamuriel), el 15 de agosto, en Villamuriel.

- XV Trofeo Villa de Alar (CC San Luis), 22 de agosto.

- XXIII Trofeo Ayuntamiento de Palencia (CC Caja Duero), 29 de agosto.

- IX Trofeo Ayuntamiento de Villamuriel (SCD Villamuriel) 12 de septiembre.

■ JUVENILES

José María Landeta (Aguas Santolín) logró el primer triunfo palentino del año

José María Landeta, el actual campeón provincial en la categoría y por segundo año en el cuadro juvenil del Aguas Santolín de Burgos, tiene el honor de ser el primer corredor palentino en alcanzar el triunfo en esta temporada.

El domingo se celebró en Zamora el XIII Trofeo Hervija, prueba que se disputaba dentro de la categoría junior y que de paso era puntuable para el Trofeo Federación, por lo que la mayor parte de los corredores participantes pertenecían a equipos d ela Comunidad, aunque también estuviesen presentes equipos procedentes de Madrid y Valencia.

Se recorrieron cien kilómetros de gran dureza, con la ascensión a dos puertos. En el primero de ellos se producía una escapada de cinco corredores que lograría finalmente llegar a la línea de meta y por detrás numerosos grupos que no pudieron enlazar con el pelotón perseguidor del quinteto de punta.

Roberto Alonso.

En la meta se proclamó vencedor en apretado sprint el corredor palentino del Aguas Santolín José María Landeta, que fue corredor del Iberdrola de Palencia y que la pasada temporada se proclamó en Villamuriel de Cerrato campeón provincial de la categoría.

Al gran llegador palentino, que se inició en la Escuela Caja Duero, le corresponde el honor de sumar el primer triunfo para nuestro ciclismo en la actual temporada, liderando el Trofeo TVP.

Los juveniles del Iberdrola de Roberto Alonso no tuvieron una mala actuación, siendo el primero en entrar David Sánchez, en la decimoquinta plaza, seguido de su compañero de equipo Gonzalo Cantera, que fue trigésimo.

En posteriores puestos entró el resto de los componentes del equipo palentino del Iberdrola, pro el siguiente orden: Fernando González, Sergio Caminero, Miguel Angel Plaza, David Palacios, Gabriel Rojo, Iván Alonso, Ignacio Soler, Alfredo Gallego y Samuel Motobella.

■ CADETES

Buen inicio de temporada para el Aridos Antolín en Logroño

REDACCION

Bueno fue el inicio de temporada para el equipo palentino cadete del Aridos Antolín que en Logroño logró meter a cuatro de sus corredores entre los diez primeros.

Este equipo de nuevo cuño, que pertenece a la disciplina de la SD Danisa, debutaba en tierras riojanas en el VII Trofeo San José, prueba a la que sólo se acudía por expresa invitación de la organización, tomando la salida 130 corredores, pertenecientes a 14 equipos de Madrid, La Rioja, Cantabria, Zaragoza, Vitoria, País Vasco y Castilla y León. La prueba se disputó en un circuito urbano, dividiéndose los corredores en dos mangas clasificatorias, con 65 corredores cada una de ellas, de las que sólo se clasificaban veinte para la final. El equipo palentino sólo pudo participar con siete corredores, dado que todavía falta por diligenciar la ficha de un corredor. Los corredores del equipo palentino fueron los animadores de la prueba, tanto en las mangas clasificatorias como en la final, aunque el triunfo correspondiese a Alejandro Graus, del Utebo.

Antonio Avila.

Los palentinos tuvieron una soberbia actuación, siendo cuarto Antonio Avila, quinto David de la Hera, con el mismo tiempo del ganador y entrando ex-aquo, a partir del séptimo puesto, Daniel Casado y el palentino Iván Treceño.

Por equipos, el Aridos Antolín se clasificó en primer posición, mientras que el propio Antonio Avila fue segundo en la clasificación de las metas volantes. Muy buen debut, por lo tanto, para este prometedor equipo que dirige Antonio Santamaría.

■ AFICIONADOS

Muebles de Cocina Danisa participará en la Vuelta a Valladolid sub-23

El Muebles de Cocina Danisa de aficionados tuvo doble compromiso este pasado fin de semana, tras pasar la decepción de no haber sido invitado al prestigioso Trofeo Iberdrola, pese a su condición de equipo decano de la Comunidad castellano-leonesa. David Nieto está molesto y con razón, dado que mientras en otras Comunidades no se permite correr a ciclistas de fuera, para no sobrepasar el límite de 200 corredores, en Castilla y león a los que se limita es a los de la tierra, como en el Trofeo Iberdrola o la Vuelta a Castilla y León.

El sábado participaron en Valladolid en el Trofeo Caja España, en el que ganó Aitor González (Gres de Nules), metiendo a cuatro hombres en el corte principal: 38º Velasco, 41º Prieto, 46º Andrés y 81º Guati.

El domingo acudieron a León, al XII Trofeo CC Pedal, prueba valedera para el Trofeo Federación en la que ganaba el corredor del Zamora Paisaje Natural Miguel Angel Fernández. Los palentinos se metieron en el corte bueno de 50 corredores, haciendo ex-aquo a partir del noveno Miguel A. Andrés, Marco Alvarez y Gorka Sousa 9ex-corredor del Danisa).

El actual campeón provincial aficionado, Luis Vicente Aparicio, entró en el puesto 31º y los "danisa" Palacio y Prieto entraron, respectivamente, el 33º y 35º.

Vuelta a Valladolid

Viernes, sábado y domingo el Muebles de Cocina Danisa participará en la Vuelta a Valladolid con el siguiente equipo: el palentino Miguel Angel Andrés; los asturianos Fernando Liste y David Prieto; el arandino Neftalí Izquierdo y los vallisoletanos Francisco Palacio y Marcos Alvarez. En esta prueba sólo pueden correr ciclistas en edad sub-23.

TVP

Todos los miércoles, a las 21,00 horas

«MAILLOT MORADO»
la actualidad del ciclismo provincial en Televisión Palencia

Un programa dirigido y presentado por Alberto Moreno, con la colaboración de David Nieto, que se repetirá todos los jueves a las 18,15 horas

Contará con las secciones de: resultados y noticias de Escuelas, cadetes, juveniles y aficionados, «el protagonista de la semana», «trofeos a los mejores de cada categoría», «próximas carreras» y «el taller»

TVP CANAL 57

Porque más vale una imagen, sintonice TELEVISION PALENCIA

M.C.D.2022

FÚTBOL

Clemente, a muerte con Raúl

El seleccionador nacional, que prefería jugar este amistoso contra un equipo de la talla de las Islas Feroe, hará debutar hoy contra Suecia a Morientes e Iván Campos

LUIS VILLAREJO / VIGO

Javier Clemente, seleccionador nacional español, dará hoy la oportunidad de debutar a Iván Campo y a Fernando Morientes, en el penúltimo ensayo previo al Mundial, con Suecia como invitado, un rival duro y aguerrido, al que Clemente, debido al intenso calendario, le hubiera gustado cambiar por otro más cómodo, como las Islas Feroe.

Los amistosos se firman con meses de anticipación. De ahí, que Suecia sea el contrincante. Clemente perfila su lista definitiva. Hoy ofrecerá un sitio a Iván Campo, el hombre de moda del fútbol español, una vez conocido su inminente fichaje por el Real Madrid. Las bajas de Alkorta y Abelardo obliga al técnico a probar otras alternativas. Quiere ver minutos a Iván Campo, por si su concurso es necesario. Lo mismo le ocurre con Morientes, en racha en los últimos partidos. Es el de Morientes un caso distinto.

Clemente siempre ha seguido muy de cerca sus pasos. Y sólo esperaba el momento justo para incluirle en la lista. El partido también supondrá otra nueva prueba de fuego para el bético Fernando. Su debut fue testimonial en Francia, en Saint Denis, y en Vigo quiere verlo en serio, una vez que Jordi Lardín se haya caído de la lista contra Suecia.

Contar con un grupo de 25 o 26 jugadores es el objetivo de Clemente, que sigue en su mente con nombres como Julen Guerrero, Pizzi, Oli o Ismael Urzáiz. El seleccionador mima a sus jugadores básicos durante toda la temporada. A ninguno le ha faltado una llamada de ánimo cuando lo ha necesitado. Ni a Raúl, ni a Nadal, ni tampoco a Pep Guardiola. Sobre Guardiola, Clemente quiso mandar un mensaje a la opinión pública.

En los últimos días, y tras reunirse Clemente con Guardiola y los médicos que le atienden, el entrenador conoce ya de primera mano que podrá contar con él en el Mundial, salvo percance de mala suerte a última hora. "Los médicos me explicaron el origen de la lesión de Guardiola y son optimistas. En 15 días estará en condiciones de jugar, dijo Clemente, que también hizo una especial defensa de Raúl en la conferencia de prensa al ser cuestionado sobre su actual estado de forma. "Raúl ha sido demasiado generoso pidiendo perdón. ¿A quién tiene que pedir perdón? Yo en su lugar me hubiera acordado del padre de alguno en aquella conferencia de prensa. Encima que le acuchillan pide perdón a todos los periodistas. Raúl es un fenómeno. Ver jugar a un futbolista bien todos los domingos es imposible. Ni Pelé lo hacía. Pelé, en el Mundial del 70, en los octavos de final no tocó el balón, y era el mejor del mundo. Y Maradona, por ejemplo, yo le he visto en el Barcelona estar muy "canalla" muchos domingos cuando era el número uno del mundo. En Leverkusen tuvo dos grandes ocasiones que si las mete todo el mundo diría que es el gran ídolo de masas. El otro día, con el Compostela, lo mismo", subrayó el seleccionador.

Clemente, como es habitual, defendió a los suyos con uñas y dientes, como es habitual. Además de acordarse de Pizzi, y de señalar las dificultades que tiene para jugar en el Barcelona, apuntó que hoy Suecia saldrá "a todo trapo". "Si me dicen que a estas alturas íbamos a estar así, no juego con Suecia, el rival ideal serían las Islas Feroe", argumentó el técnico. Por la mañana, Raúl, Luis Enrique y Kiko rodaron el último anuncio de Cajamadrid en Vigo.

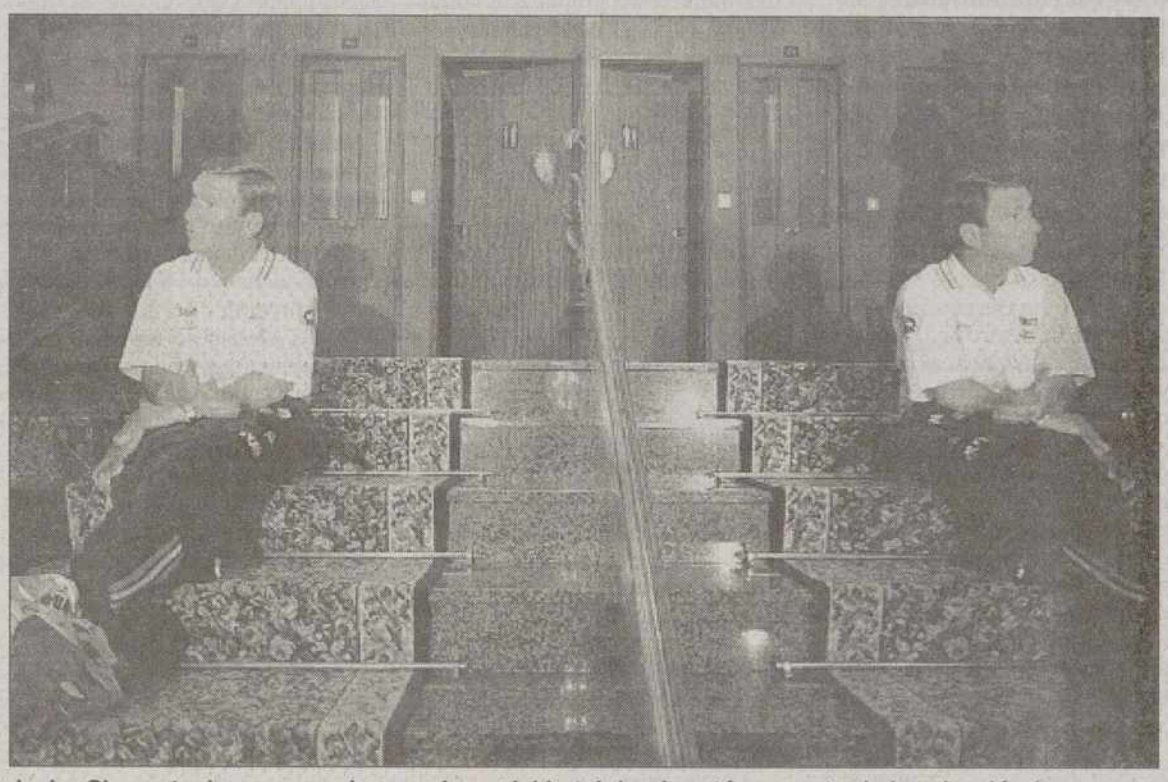

Javier Clemente descansa en las escaleras del hotel donde está concentrada la selección / RAQUEL (EFE)

"Raúl ha sido demasiado generoso. Yo en su lugar me hubiera acordado de alguno en aquella conferencia de prensa"

Andoni Zubizarreta jugará ante Suecia su partido internacional número 123, Fernando Hierro el 55 y Alfonso el 25

Alineaciones probables:

España: Zubizarreta; Aguilera, Iván Campo, Nadal, Sergi; Etxeberría, Hierro, Amor, Raúl; Luis Enrique y Alfonso.

Suecia: Svensson; Patrick Andersson, Roland Nilsson, Sundgren, Bjorklund; Ingesson, Larsson, Schwarz o Bloomqvist, Mild; Kennet Andersson y Petterson

Arbitro: Geor Dardenne (Alemania).

Estadio: Balaídos. 21.30 horas.

La Sub'21 supo sentenciar en el primer remate a puerta

ESPAÑA	1
SUECIA	0

• **España**
Arnau (Esteban, m.46), López Rekarte, García Calvo, Ballesteros, Juanfran (Roger, m.60), Víctor, Celades (Ito, m.46), Benjamín, Marcos Vales (Felipe, m.60), Guti e Iván Pérez (Salva, m.68).

• **Suecia**
Holmberg (Gustafsson, m.46), Corneliusson, Mellberg (Johannesson, m.62), Johnsson, Edrnan, Svensson (Enqvist, m.66), Karlsson, Andersson, Barlin, Johansson (Berglund, m.62) y Aslund.

• **ARBITRO**
Stephane Bre (FRA).

• **GOLES**
1-0, M.6: Iván Pérez.

• **INCIDENCIAS**
Estadio Pasarón de Pontevedra ante unos 9.000 espectadores

EFE / PONTEVEDRA

La selección española sub'21 derrotó a la de Suecia, que también estará en la fase final del Campeonato de Europa de la categoría que se disputará a finales de mayo en Rumanía, gracias a un tempranero gol de Iván Pérez. Era la primera oportunidad que la selección se acercaba seriamente a la portería del conjunto nórdico el delantero bético, en difícil posición, aprovechó con su testarazo un envío desde la izquierda de Marcos Vales. Suecia no se desmoronó y poco a poco se fue adueñando del balón porque frenó mejor a Celades, con lo que los hombres de Sáez bajaron el nivel.Sáez dio entrada a Ito y el portero Esteban tras el descanso. El guardameta oviedista, al igual que Juanfran, debutaba.Con el resto de cambios que hizo Sáez (entraron Roger, Felipe y Salva), las fuerzas se nivelaron bastante y las ocasiones de gol se repartieron por ambos bandos. El juego de España careció de la precisión necesaria, y se tuvo que conformar con el gol de Iván Pérez para amarrar la victoria.

BALONAZOS

España, la selección peor preparada

La Real Federación Española de Fútbol considera que España va a ser la selección peor preparada de las 32 que participen en el Mundial de Francia, debido a que Javier Clemente, seleccionador español, no podrá disponer de sus jugadores hasta que termine la Liga en mayo. Jorge Pérez, jefe de prensa de la RFEF, manifestó ayer en la Facultad de Ciencias de la Información de la Universidad Complutense de Madrid que no confía demasiado en el éxito organizativo del evento, ya que los hoteles son "mediocres" y los estadios "pequeños". Además, "a España le han concedido cinco veces menos entradas que las que demandó".

"Voy a cumplir el sueño de mi vida"

Fernando Morientes aseguró ayer que cuando salte al césped de Balaídos, vestido con la camiseta de la selección absoluta, estará "feliz y orgulloso de escuchar el himno nacional". "El himno es el mismo que cuando jugaba en la selección sub'21, pero mañana (por hoy) va a ser una noche especial. Voy a cumplir el sueño de mi vida, que es el de jugar con la selección absoluta, un triunfo y un reto que voy a dedicar especialmente a mis padres, a mi familia, y a mi novia. Si puedo hacer algún gol, eso sería ya maravilloso para completar la faena", subrayó Morientes. Morientes o *el Moro*, como le llama Clemente, comparte habitación con su amigo Joseba Etxeberría.

Morientes y Raúl / EFE

"Voy a intentar no defraudar a nadie"

Iván Campo, central del Mallorca dijo ayer que se acordaba en estos momentos tan felices para él de toda la gente de su club y de los aficionados de Palma, que tan bien le han tratado desde que llegó al Mallorca. "Estoy feliz, voy a intentar no defraudar a un seleccionador que va a contar conmigo y que me va a ofrecer una oportunidad, a pesar de que en los últimos días no he estado a tope por la gripe que me ha impedido entrenar con normalidad", dijo Iván Campo, quien está asesorado desde el primer día por el capitán de la selección, Andoni Zubizarreta, uno de sus mejores amigos, y con quien coincidió la pasada temporada en el Valencia.

M.C.D.2022

FÚTBOL

Competición abre expediente extraordinario a Caneda

EFE / MADRID

El Comité de Competición de la Federación de Fútbol ha abierto un expediente extraordinario al presidente del Compostela, José María Caneda, por las declaraciones que hizo al término del partido Madrid-Compostela. Caneda arremetió contra el árbitro que dirigió el encuentro, el valenciano Fernández Marín, del que dijo que "regaló" la victoria al Real Madrid. En las mismas declaraciones, Caneda ya preveía lo que le podía suceder: "Es posible que me terminen abriendo un expediente a mí, pero al que tienen que abrírselo es al árbitro".

Por otra parte, un juzgado de Madrid ha dejado visto para sentencia el juicio por la querella interpuesta por Alfredo Flórez, presidente del Comité de Apelación de la Federación de Fútbol, por los insultos proferidos contra él por el presidente del Atlético de Madrid, Jesús Gil. Gil calificó, entre otras cosas, a Flórez, cuando éste era presidente del Comité de Competición, de "ratero" y "miserable".

Zaccheroni se perfila como el próximo técnico del Madrid

La prensa italiana da por hecho que Iván de la Peña jugará en el Inter

El primero en aparecer en la agenda del Real Madrid fue Marcello Lippi, técnico de la Juventus, pero ahora el sustituto de Heynckes para la próxima temporada parece ser otro italiano, Zaccheroni, técnico del Udinese, equipo revelación de la Liga italiana.

EFE / ROMA

El técnico italiano Alberto Zaccheroni, actual entrenador del Udinese, dirigirá al Real Madrid la próxima campaña, mientras que el centrocampista español Iván De La Peña, del Barcelona, jugará en el Inter de Milán, se afirma en medios informativos italianos. En estos medios periodísticos, tanto audiovisuales como escritos, desde hace días se da por seguro la existencia de contactos entre el Real Madrid y Zaccheroni en territorio italiano, y que el técnico está muy cerca de dar el sí definitivo al club madrileño, si bien el anuncio no se hará hasta casi el final de la presente campaña. Ayer algunos medios de información vuelven a hacerse eco de "lo cercano que está Zaccheroni al Real Madrid".

Pero lo que se da como ya hecho es el pase de Iván De La Peña al Inter de Milán para la próxima campaña. Ayer, en un programa de una de las cadenas de televisión privadas propiedad de Vittorio Cecchi Gori -presidente y accionista mayoritario del Fiorentina- ya se anunció el pase del centrocampista al equipo interista. La incorporación de Iván De La Peña, que ya se dio como segura la pasada semana por uno de los canales de la televisión privada propiedad de Silvio Berlusconi -presidente y accionista mayoritario del Milán-, se apunta que el fichaje ha sido a petición del delantero brasileño Ronaldo Nazario da Lima, quien le ha señalado como el principal objetivo del "mercado" interista para la próxima campaña.

En algunos medios se indica que en el pase de Iván De La Peña al Inter de Milán podría entrar el francés Yuri Djorkaeff, que termina contrato con el club interista el 30 de junio del 2000 pero que interesa al Barcelona desde hace casi un año. Sin embargo, en otros medios se ha señalado que también el Real Madrid y el Real Betis están interesados en Djorkaeff.

Todo es mentira

A pesar de estos rumores, el propio Zaccheroni, negó ayer que tenga algún acuerdo con el Real Madrid, a la vez que ha indicado que no volverá a hablar sobre su futuro. "No es en absoluto verdad que tenga algún tipo de acuerdo con el Real Madrid. Lo desmiento categóricamente". Zaccheroni, además, ha indicado que lo que está ocurriendo le está empezando a producir fastidio. "No por mí", señaló, "sino por el equipo, el cual podría distraerse en un momento tan delicado del campeonato como en el que nos encontramos. Estoy muy concentrado en el trabajo que estoy desarrollando en Udine y reafirmo mi intención de tratar de entrar con este equipo en la Liga de Campoenes de Europa", apunta.

SEMANA CATALANA

Los hombres del Casino, ahora con Jaerman, siguen arrasando

EFE / GERONA

El suizo Rolf Jaermann, del equipo francés Casino, es el nuevo líder de la 35a. edición de la Semana Catalana, al imponerse, en solitario, en la segunda etapa, de 161,5 kilómetros, entre las localidades gerundenses de Lloret de Mar y Castelló de Empúries. Jaermann, vencedor hace unos días de la carrera italiana Tirreno-Adriático, invirtió 5 horas, un minuto y 22 segundos; mientras que un primer pelotón llegaba a media docena de segundos, con los italianos Filippo Casagrande y Bettini que daban tiempo a un primer pelotón en el cual, de los denominados ilustres, sólo estaban Zulle y Jalabert, mientras que el segundo llegaba a casi tres minutos y medio.

El ciclista helvético sucede en el podio a su compañero de equipo y vencedor de la primera etapa el francés Stéphane Barthe y anota así el decimosexto triunfo para su equipo y segundo en su cuenta particular.

Retraso de 45 minutos

Al margen del nuevo triunfo del equipo Casino, el condicionante de la etapa fue el fuerte viento de tramontana, que suele soplar por esta zona, que hizo que el pelotón llegará a acumular hasta 45 minutos de retraso con respecto al peor de los horarios marcados por la organización. Hasta bien entrada la etapa la nota predominante no fue otra que rodar en pelotón agrupado, resguardandose del aire, hasta que se produjo un corte, como consecuencia del viento, a falta de unos 55 kilómetros para el final y que dejó en cabeza a una treintena de corredores, entre los que se encontraban el suizo Alex Zulle y el francés Laurent Jalabert.

Tanto Abraham Olano comoel italiano Marco Pantani quedarón en un segundo grupo, obligando a sus respectivos equipos a organizar la persecución, mientras que en el pelotón puntero era el equipo Festina, que además de Zulle tenía a Gianluca Bortomalini, Belli y Jaime Hernández, el que imponía un ritmo terrorífico.

Tampoco estaba nada mal representado el equipo español ONCE, pues contaba con Jalabert, Cuesta, Zarrabeitia y Leanizbarrutia; mientras que Casino con Jaermann y Massi se las bastaba para controlar sin agobios el mano a mano entre Zulle y Jalabert.

Al final de ese marcaje, de esa guerra, los más favorecidos volvieron a ser los componentes del equipo Casino, pues en la bajada del puerto que conducía a meta, el suizo Jaermann decía adiós a sus compañeros de aventura y se presentaba sólo en la línea de meta anotandose la victoria de etapa y además arrebatando el jersey de líder a su compañero Barthe.

RALLY DE PORTUGAL

Carlos Sainz saldrá hoy a por la victoria con Kankkunen a 3 minutos y sin Makinen

SERGIO ÁLVAREZ / MATOSINHOS

Colin McRae (Subaru Impreza) ha acabado como líder la segunda etapa del Rally de Portugal, pero no ha podido aumentar la renta que acumuló tras su exhibición del primer día, mientras que el español Carlos Sainz (Toyota Corolla), tercero, saldrá hoy a la caza del escocés. McRae llega al día final con once segundos y tres décimas de ventaja sobre el segundo clasificado, el belga Freddy Loix, compañero de equipo de Carlos Sainz, y 27.8 sobre el madrileño, mientras que el finlandés Juha Kankkunen (Ford Escort), que comparte con el español el liderato en el Mundial de pilotos, ha perdido toda opción de triunfo a causa de una avería.

Carlos Sainz saldrá el último día a por la victoria. Su gran aliado será Freddy Loix, que tratará de seguir acosando a Colin McRae en busca de un fallo del campeón del mundo en 1995. En caso de no dar alcance al líder, el belga no tendrá más remedio que acatar las órdenes de equipo y aminorar la marcha para permitir que el madrileño sume la máxima cantidad posible de puntos. El líder del equipo Toyota ha tenido una etapa muy irregular y llegó a descender hasta la quinta plaza, a causa de la rotura de un manguito del freno, que le hizo perder casi 25 segundos. Pero por suerte para él la carrera recuperó el interés y un pinchazo de McRae volvió a meterle en la lucha por la victoria. El gran derrotado del día ha sido Kankkunen. El tetracampeón de mundo se quedó sin opciones a falta de cuatro tramos para el final de la segunda etapa. Un fallo en la transmisión de su Escort, cuando estaba afianzado en la segunda plaza, le obligó a disputar las últimas cuatro especiales del día con tracción a un solo eje, perdiendo más de tres minutos. La segunda jornada del Rally se ha cobrado numerosas 'víctimas' ilustres: Tommi Makinen, Didier Auriol y el sueco Thomas Raadstroem . Makinen, campeón del mundo las dos pasadas temporadas, ha confirmado que éste no es su año y ha sumado su tercera retirada.

CLASIFICACIÓN

1º C.McRae (GBR)	3.11.26
2º F.Loix (BEL)	a 11
3º C.Sainz (ESP)	a 27
4º R. Burns (GBR)	a 35
5º A.Vatane (FIN)	a 2:29
6º P.Liatti (ITA)	a 2:36
7º Kankkunen (FIN)	a 3:41
8º G. Mevius (BEL)	a 4:25
9º Madeira (POR)	a 7:38
10º Holowczic (POL)	a 8:11

TENIS/CAYO VIZCAINO

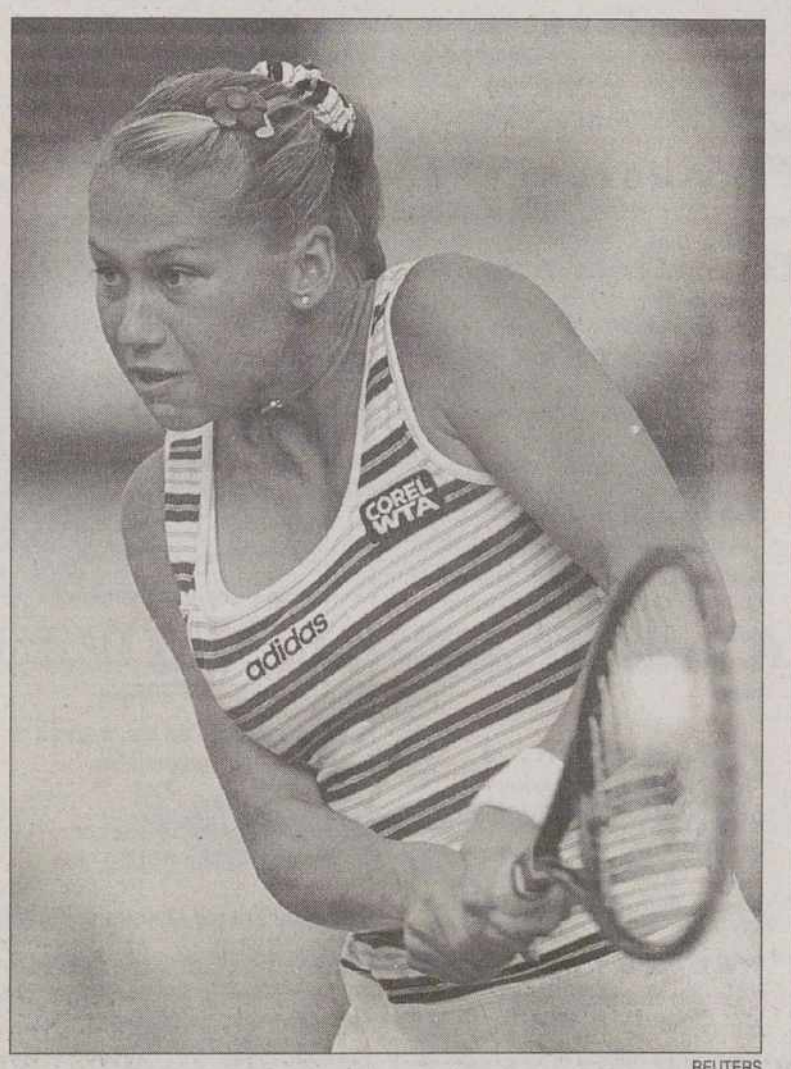

REUTERS

Kurnikova también pudo con Conchita

La tenista rusa Anna Kournikova, que dejó fuera a Mónica Seles, venció ayer Conchita Martínez por 6-3 y 6-0, en los octavos de final de Cayo Vizcaino y en cuartos se enfrentará a Lidsay Davenport. Aranxta, sigue adelante al derrotar a la venezolana Vento. Por su parte, Corretja derrotó a Galo Blanco, mientras que Clavet y Carlos Moyá fueron eliminados.

M.C.D.2022

Alquileres

ALQUILO piso céntrico, con calefacción y ascensor. Teléfono 722664.

ALQUILO o vendo apartamento céntrico. 728825.

ALQUILO piso amueblado. Zona Avenida Santander. 710197.

ALQUILO piso. Modesto Lafuente. Teléfono 730019.

SE ALQUILAN oficinas en distintos sitios Calle Mayor. Desde 45.000 ptas. Automóviles Santi. Mayor, 146. Teléfono 743633.

SE ALQUILAN oficinas, antiguo edificio Banco Central. Automóviles Santi. Mayor, 146. Teléfono 743633.

SE ALQUILAN apartamentos amueblados. 2 habitaciones. Automóviles Santi. Mayor, 146. Teléfono 743633.

ALQUILO apartamento nuevo, 2 habitaciones, cochera, trastero. 711586.

SE ALQUILA piso amueblado, 3 habitaciones, salón, cocina, baño. 710618.

ALQUILO ático recién rehabilitado, en la Plaza Mayor. 35.000 ptas. 752418.

ARRIENDO apartamento céntrico. Cocina amueblada. Teléfono 740840.

ALQUILO pisos amueblados y sin amueblar. Teléfono 744414.

ALQUILO piso céntrico, grande, exterior, servicios centrales. 742971.

API INMOBILIARIA, alquiler pisos varias zonas y precios. Teléfono 747167.

RUSTIC. Alquila estupendo restaurante, céntrico, capacidad 200 comensales. 751544.

RUSTIC. Alquila local comercial en C./ Mayor. Acondicionado. 150 m/2. 751544.

Automóviles

VENDO diesel, en garaje, Seat 131. Precio a tratar. Teléfono 750387.

AUTOSANVI. Feria Permanente Vehículo Ocasión. Polígono, C./ Francia,8. Palencia (detrás del Ferial). Teléfono 727512. Móvil 929- 260030.

VENDO todo terreno Suzuki. 499.000. Teléfono 740449-741212. Carmelo.

PAL-MOTOR, S. A. "Mercavehículo ocasión" Monovolumen, Pontiac Trans Sport 3.8 V6 Aut. Año 96. Pocos kilómetros. Garantía.

PAL-MOTOR, S. A. "Mercavehículo ocasión" Audi 200 turbo 4x4. Motor recién reparado. Garantía. Económico. Todos los extras. Año 89.

PAL-MOTOR, S. A. "Mercavehículo ocasión" Financiamos su vehículo en las mejores condiciones, venga y le complaceremos sólo con su nómina.

PAL-MOTOR, S. A. "Mercavehículo ocasión" Peugeot 605 SVRI 300, pocos kilómetros. Muy cuidado. todos los extras. año 92. Garantía un año.

PAL-MOTOR, S. A. "Mercavehículo ocasión" Renault 19 RTI, 4P. Garantía de estreno 1 año. 1.150.000 ptas. Transferido.

PAL-MOTOR, S. A. "Mercavehículo ocasión" Renault Super 5 GTI. Pocos kilómetros. Garantía.

PAL-MOTOR, S. A. "Mercavehículo ocasión" Nissan Micra 16 V. 800.000 ptas. Transferido. 6 meses garantía.

PAL-MOTOR, S. A. "Mercavehículo ocasión" Ford Sierra diesel. Aire acondicionado. 350.000 ptas. Transferencia incluida.

PAL-MOTOR, S. A. "Mercavehículo ocasión" Opel Kadett GSI 16V. 800.000 ptas. Transferido. Garantía 6 meses.

PAL-MOTOR, S. A. "Mercavehículo ocasión" Especial Rover 214 GSI, 216 GSI, 5P. Año 92. Aire acondicionado. 1 año de garantía. Transferidos desde 1.000.000 ptas.

PAL-MOTOR, S. A. "Mercavehículo ocasión" disponemos de todo terrenos de semiestreno. Pocos kilómetros. Land Rover Discovery 3P. Nissan Patrol, 6 cilindros.

PAL-MOTOR, S. A. "Mercavehículo ocasión" Se encuentra en el Vial, junto a la I.T.V., su concesionario Rover, Land- Rover. Teléfonos 730644 y 907- 730644.

PAL-MOTOR, S. A. "Mercavehículo ocasión" Mercedes 190 E 2.5 Aut. Muchas extras. Año 94. Precio de escándalo. Garantía.

Enseñanza

CURSO de peluquería homologado. Matrícula abierta. Martín Calleja, 5, entreplanta. 700595.

Fincas

VENDO casa con cochera en Amayuelas de Arriba. Teléfono 728793.

SE VENDE piso reformada, 60 m/2. Teléfono 752973.

SE VENDE piso, Calle General Mola, junto San Miguel. 120 m/2. Garaje, servicios centrales. 22.000.000. Teléfono 725999.

CONSTRUCCIONES Salvador, S. A. Venta últimas viviendas, p. garaje en edificio S. Antonio (Junto a la nueva Iglesia de S. Antonio). C./ Balmes, 12. Teléfonos 720286- 720892.

VENTA de locales de nueva construcción en zona céntrica, ubicados en plaza totalmente nueva, varios tamaños, varios precios. Instale su negocio en la mejor zona de Palencia. Información horario oficina. 983-302682.

VENDO piso, con o sin cochera. Zona San José. 710925.

GARMAPAL: viviendas estrenar, Plaza Catedral. Calidades magníficas. 744043.

FinterCacia

Vende pisos 4 y 5 dormitorios en zonas céntricas, en construcción ó 2ª mano

Vende pisos para reformar muy económicos

Vendede parcelas y chalets cerca de Palencia

Alquila locales en las mejores zonas comerciales

Alquila apartamentos como nuevos desde 37.000 ptas

General Franco, 7 entreplanta
Tfno. 75 24 18

VENDO plaza de garaje. Calle Mancornador. Automóviles Santi. Mayor, 146. Teléfono 743633.

SE VENDEN pisos, tres habitaciones. C./ Mayor. Automóviles Santi. Mayor, 146. Teléfono 743633.

SE VENDE piso, zona Seminario. Todo exterior. Con garaje. 752796.

VIVIENDA estrenar, 107 m/2. 11.500.000. Huecos amplios. 744043.

VENDO, alquilo Residencia Geriátrica nueva. Soria. 58 camas, modernas instalaciones. 987213277.

COMENZAMOS NUEVA CONSTRUCCION DE APARTAMENTOS, VIVIENDAS, GARAJES Y LOCALES COMERCIALES EN C/. BALMES (esquina a C/. Padre Claret).

1-2-3-4 dormitorios, salón, cocina y 2 baños. Primera calidad.

INFORMACION Y VENTA:
CONSTRUCCIONES SALVADOR, S.A.
C/. Balmes, 12 - PALENCIA
Teléfonos 72 02 86 y 72 08 92

API INMOBILIARIA apartamento estrenar. Avda. Asturias. 10.599.000. Teléfono 747733.

API INMOBILIARIA vende piso seminuevo en Doña Sol y Doña Elvira. Garaje cerrado. 14.000.000. Teléfono 747167.

API INMOBILIARIA vende piso en Pintor Oliva. 8.000.000. Teléfono 747733.

RUSTIC. Vende chalet en Carretera Villamuriel. 1.700 m/2. de parcela. Posibilidad de vivir todo el año. 751544.

RUSTIC. Vende piso en Avda. Valladolid, 5 dormitorios, garaje y trastero. 751544.

RUSTIC. Disponemos de viviendas en zona Eras del Bosque. Desde 12.500.000. Con garaje. 751544.

RUSTIC. Vende trastero céntrico, con luz. 751544.

RUSTIC. Vende piso en zona polígono. Con ascensor y calefacción. 7.000.000. 751544.

RUSTIC. Vende apartamento en Avda. Valladolid. 2 dormitorios, exterior. 751544.

RUSTIC. Vende dúplex en Avda. General Goded. 200 m/2. 5 dormitorios. Garaje y trastero. A estrenar. 751544.

RUSTIC. Vende dúplex en Plaza Mayor. 2 dormitorios. 751544.

RUSTIC. Vende en C./ Balmes, piso económico. Para reformar. 751544.

Ganados y aves

VENDO rebaño de ovejas en Villarramiel. Teléfono 837274.

Hospedajes

SE ADMITEN pupilos. Casa particular. Teléfono 745165.

SE COMPARTE piso, servicios centrales. 750675.

SE ALQUILA habitación con baño. Persona mayor. 749067.

SE ALQUILAN habitaciones. 751867.

Maquinaria

VENDO máquina de poner patatas, automática, modelo LLANILLO. Abilio Martín. Cozuelos. Teléfono 181077.

VENDO tractores John Deere modelos 40.55 DT. 33.50 DT. 28.50 DT. 31.40 DT. 21.40 DT. 987- 337094.

Mudanzas

MUDANZAS GALLEGO Locales, nacionales, internacionales. Presupuestos sin compromiso. 711111.

Trabajo

JOVENES asegurad vuestro futuro (18-25). Hazte Soldado Profesional, de (18-21) Sargento Ejército. Próximas convocatorias 714202.

HAZTE Policía Nacional, Guardia Civil. Próximas convocatorias 714202.

JUSTICIA, 2.792 plazas convocadas para: Agentes, Auxiliares, Oficiales. Infórmate 714202.

CORREOS. Próxima convocatoria para: Auxiliares, Ayudantes. Infórmate 714202.

INSALUD. 4.899 plazas convocadas para: Celadores, Auxiliares Administrativos. Infórmate 714202.

TRANSPORTISTA. Obten tu carnet capacitación mercancías. Infórmate 714202.

¿BUSCAS Trabajo? Hazte profesor/a Autoescuela. Infórmate 714202.

Sus anuncios en El Diario Palentino, Calle Mayor, 67 **979 74 04 17**

M.C.D.2022

Trabajo

HAZTE Restaurador de muebles. (Bolsa trabajo). Infórmate 714202.

CONSIGUE el FPI, Graduado Escolar o Acceso Universidad (Mayores 25) superando un sólo examen. Infórmate 714202.

ELECTRICISTA. Consigue tu carnet, superando un sólo examen. Infórmate 714202.

AUXILIAR Veterinaria. Prepárate para trabajar. (Bolsa trabajo) 714202.

HAZTE Técnico Medioambiental. Grandes salidas profesionales. Infórmate 714202.

TRABAJA como Auxiliar Geriatría, Animador (Bolsa trabajo) 714202.

AUXILIARES, Administrativos. Próximas convocatorias para: Ayuntamientos, Junta...714202.

TRABAJA en Bibliotecas, Archivos., como Auxiliar. Próximas convocatorias. 714202

ACCEDE A: Bancos, Cajas Ahorros. Próximas convocatorias. 714202.

BOMBEROS, Policía Local. Próximas convocatorias de ingreso 714202.

AGENTE FORESTAL. Requisito: Capataz Agrícola. Próximas convocatorias 714202.

ASISTENTE Social. Requisito: Diplomado Trabajo Social. Próximas convocatorias 714202.

HAZTE monitor deportivo. Aerobic, preparador físico, musculación y culturismo o masaje vital y deportivo. Orthos. Escuela del deporte. Infórmate 703264.

SE OFRECE chica para cuidar personas mayores. 702513.

PRECISAMOS Técnico en maquinaria hostelería. 942-676150.

SE PRECISA Técnico en cafeteras. 942- 676150.

AUXILIAR de Gerontología, cuida personas mayores. Trato familiar. 728888.

EMPRESA de Comunicación precisa periodista para incorporar a su Departamento de Redacción. Requisito indispensable experiencia de al menos un año en informativos de radio. Se ofrece contrato laboral, Seguridad Social e incorporación inmediata a equipo joven y dinámico. Teléfono 713399.

SE NECESITA buena cocinera con experiencia. Entrevistas días 24 y 25 de 20,30 a 22 horas. Restaurante La Abadía, C./ Berruguete, 8. Palencia.

SE NECESITAN ayudantes de cocina. Teléfono 170066.

SE NECESITA conductor repartidor. Con carnet de primera. 908- 486064.

SE NECESITA camarera cafetería. Mandar curriculum con fotografía a: Esther Cormenzana. Avda. Madrid, 23- 1.º D. 34004-Palencia.

SE NECESITA camarera. Llamar teléfono 919- 411474.

NECESITO camarera, comedor y barra. Sábados tarde, domingos y festivos libres. 712748.

Traspasos

SE TRASPASA bar funcionando. Teléfono 723561.

SE TRASPASA o vende bar, por jubilación. Junto Estación Autobuses. 744558.

SE TRASPASA peluquería. Económica. Zona centro. Teléfono 713619.

Vehículos

VENDO Ebro 160, motor reparado. Teléfono 152093.

Ventas

VENDO alfalfa paquete grande. Llamar 10 a 12 noche. Teléfono 721521.

VENDO remolacha. Teléfono 701449. Noches.

OCASION, armarios, sofás, camas, electrodomésticos. Todo seminuevo. La Manera Rosa. 750956.

Sus anuncios en El Diario Palentino, Calle Mayor, 67 **979 74 04 17**

Conectarse...
...Navegar...
Informarse...
...Compartir

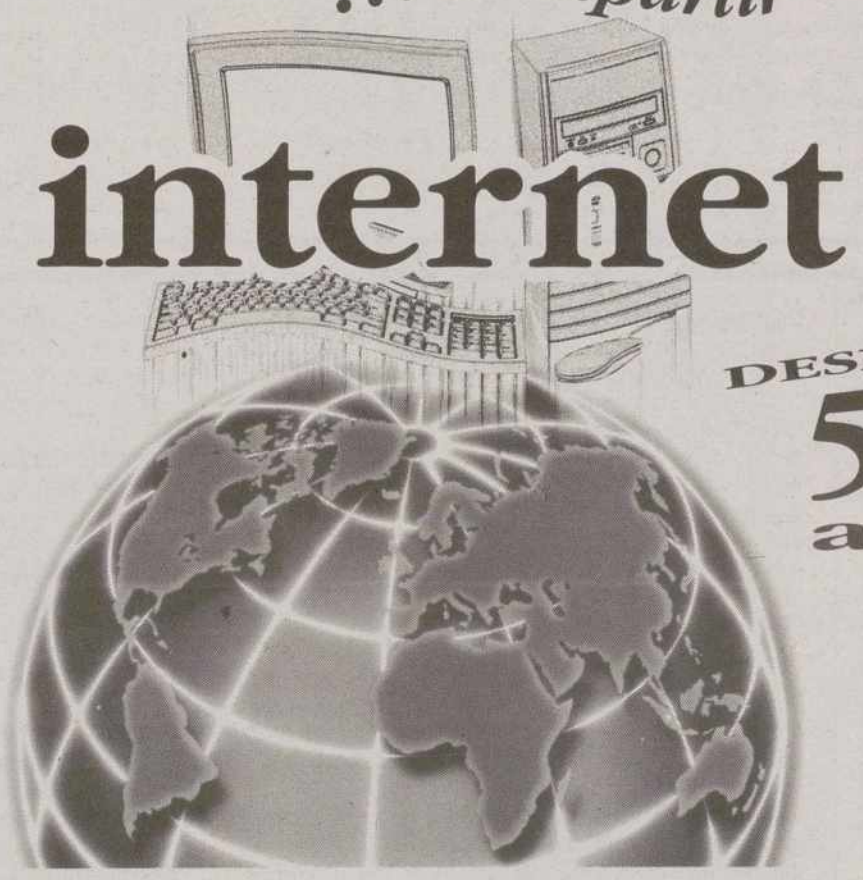

DESDE **50** ptas. al día

UN NUEVO MUNDO A SU ALCANCE

iCONET
servicios telemáticos

iCONET *servicios telemáticos* es el primer centro proveedor de Infovía e Internet en la provincia de Palencia, y tiene como finalidad ofrecer servicios profesionales y presencia en Infovía e Internet a usuarios particulares y empresas.

Para hacer efectiva su alta, solicitar una demostración u obtener información sin ningún compromiso, PÓNGASE EN CONTACTO con nosotros.

c/ Jacinto Benavente 5, Entlo. • 34001 PALENCIA
Tel: 75 28 88 • Fax: 70 20 21
Internet: http://www.iconet.es — Infovía: http://iconet.inf
E-mail: info@iconet.es

M.C.D.2022

VENTANAL

Villamediana: Fachada sur de la iglesia parroquial

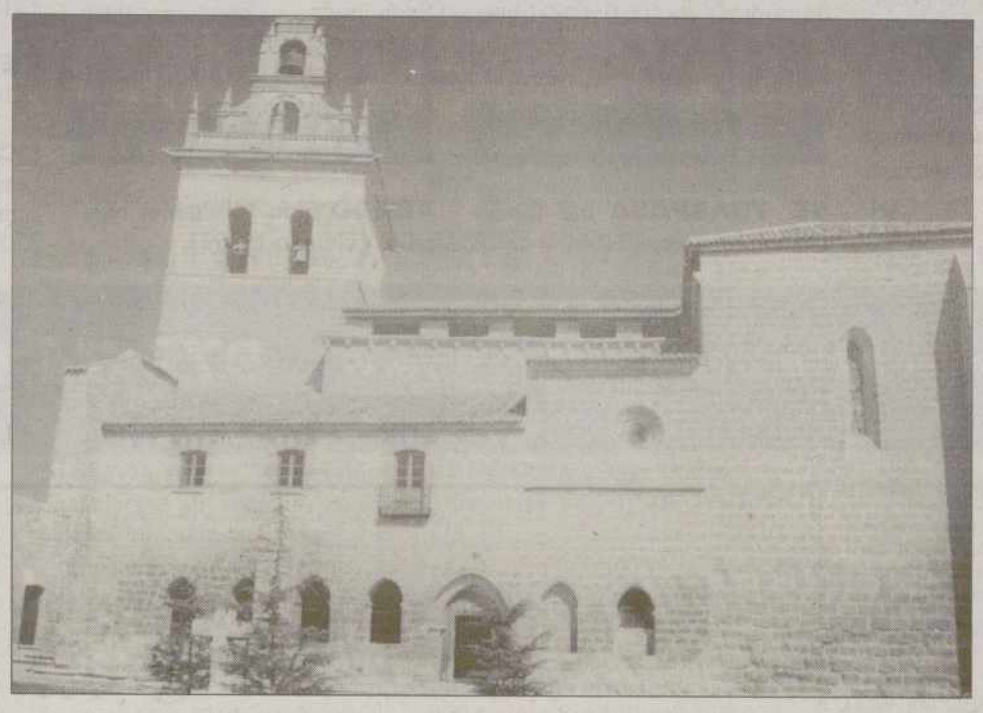

Si desea publicar fotografías de su localidad en el Ventanal, envíelas a El Diario Palentino, Redacción. Calle Mayor,67 - 34001 Palencia. Indique el lugar y el autor de la fotografía. Se acepta el formato horizontal y apaisado.

FOTO / **Lorenzo Bravo**

BIBLIOBUSES

	Bibliobus A	Bibliobus B	Bibliobus C
Lunes ▶	Villota del Páramo, Santervás de la Vega, Quintanadiez, Villarrodrigo, Villambroz, Calzadilla de la Cueza.	Villaluenga, Lobera, Pedrosa de la Vega, Gañinas, Bustillo de la Vega, Lagunilla de la Vega, Renedo de la Vega.	Cardeñosa de Volpejera, Villamuera de la Cueza, Villanueva del Rebollar, Abastas, Añoza, Villatoquite, Villalumbroso.
Martes ▶	Villaumbrales, Becerril de Campos, Fuentes de Nava, Autillo de Campos, Abarca.	Osornillo, Lantadilla, Itero de la Vega, Melgar de Yuso, Valbuena de Pisuerga, Villalaco.	Villadiezma, Villaherreros, Villasarracino, Abia de las Torres, Santillana de Campos, Marcilla de Campos.
Miércoles ▶	Camporredondo, Otero de Guardo, Villanueva de Arriba, Mantinos, Villalba de Guardo.	Fresno del Río, Pino del Río, Villosilla de la Vega, Poza de la Vega, Barrios de la Vega.	San Salvador de Cantamuda, Polentinos, Arbejal, La Estación, Dehesa de Montejo.
Jueves ▶	Frechilla, Mazuecos, Cisneros, Villacidaler, Boadilla de Rioseco, Guaza.	La Vid de Ojeda, Oteros de Boedo, Báscones de O., Revilla de Collazos, Collazos de Boedo, Olea de B., Sotobañado.	Pedraza de Campos, Torremormojón, Villerías, Ampudia, Santa Cecilia del Alcor, Autilla del Pino.
Viernes ▶	Valdespina, Población de C., Revenga de Campos, Villovieco, Arconada, Villalcázar se Sirga, Villanueva del Río.	La Serna, Villaproviano, Bahillo, Robladillo de Ucieza, San Mamés de Campos, Grijota.	Requena de Campos, Boadilla del Camino, Santoyo, Támara, Piña de Campos, Villajimena.

ACTOS Y CONVOCATORIAS

Campaña de alimentos para el pueblo saharaui.
Quienes deseen colaborar en esta campaña de la Asociación de Amigos del Pueblo Saharaui de Palencia, pueden entregar azúcar, legumbres, leche en polvo y cebada en el Cuartel de la Policía Local.

Asociación Juvenil SILABAS.
La asociación invita a los participantes en el I Concurso de Poesía y a otras personas interesadas a un Café Literario, donde se hará público el fallo del jurado. Será el día 28, a las 6, en el Polideeportivo de Venta de Baños.

Club Fuentes Carrionas.
Ha organizado una salida a los Pirineos en Semana Santa, del 9 al 12 de abril. El lugar es la zona de Canfranc-Candanchú, con alojamiento en un albergue de la primera localidad, realizando travesías y ascensiones por esos parajes pirinaicos. Los interesados deden inscribirse en el Club, calle Berruguete 8, antes del 27 de marzo.

Peña Taurina "El Regio".
La Peña Taurina El Regio celebrará el jueves día 26, a las 8,30 de la tarde, la última conferencia del presente ciclo. Correrá a cargo de la ganadera salmantina Carolina Fraile, quien hablará del "Encaste Santa Coloma", el de su ganadería. Por su parte la Peña procederá a clausurar el actual curso de conferencias y actos culturales el día 28 con la brillantez que corresponde al acto.

Triduo al Santo Sepulcro.
Del 26 al 28 de marzo se celebrará el Triduo al Santo Sepulcro en la capilla de la cofradía (c/ Lope de Vega). Habrá Viacrucis a las 19,45 y Misa con homilía a cargo de Juan Manuel Arija (P. Guaneliano).

Conferencia sobre la fuerza de la mente.
El filósofo y psicopedagogo Eugenio Sardá impartirá una conferencia sobre "Cómo aprovechar la fuerza de la mente" el lunes 30 de marzo, a las 8 de la tarde, en el Colegio La Salle (c/ San Bernardo, 9). El conferenciante hará una introducción a las diversas técnicas de relajación, bienestar y ejercicios para reducir el estrés y controlar las tensiones. Entrada libre.

Videoconferencia sobre Nutrición y Dietética.
La UNED ha organizado la videoconferencia "Curso de Nutrición y Dietética". Se celebrará el viernes 27 a las 4 de la tarde y contará con intervenciones de Jorge Veiga de Cabo, Consuelo López Nomdedeu y Pilar España Sanz.

Cine en Inglés.
La Escuela Oficial de Idiomas, en colaboración con Multicines Avenida y el Instituto Trinidad Arroyo, proyectará el viernes 27 en versión original subtitulada y en sesiones de 17,30, 20,15 y 22,45 la película "Náufragos" de Alfred Hitchcock. Hay un precio especial de 400 pesetas para los alumnos de esos centros docentes, previa presentación del carnet correspondiente.

Teatro Alkimia 130.
Con motivo de la celebración el 28 de marzo del Día Mundial del Teatro, el Grupo Alkimia 130 celebra las Primeras Jornadas de Puertas Adentro, para dar a conocer el proceso de trabajo de un montaje teatral antes de su presentación al público. Será el sábado 28 de 5 de la tarde a 12 de la noche en el Polígonillo industrial, frente al Bar Esgueva. Si se desea participar hay que llamar a los teléfonos 75 09 22, 70 04 34 ó 74 58 97.

Asociación de Amas de Casa "Nubis".
Hoy miércoles, a las 5 de la tarde, celebrará en su sede de la calle Berruguete 8-3º una clase de cocina práctica, impartida por Mercedes Merino.

Extramuros organiza una función teatral.
El Club de Opinión Extramuros ha organizado para hoy miércoles la representación teatral de "Las Bodas de Fígaro" de Pierre Agustín Caron de Beaumarchais, a cargo del grupo "Rabí Sem Tob" de Carrión de los Condes. La función dará comienzo a las 8,15 de la tarde en el Auditorio de Caja España.

Conferencia en el Colegio de las Dominicas.
El pedagogo, logopeda y orientador escolar Juan José Delgado, especialista en Psicología Infantil y del Adolescente, dará una conferencia el 2 de abril en el Colegio de las Dominicas (c/ Miguel de Unamuno) a las 7,30 de la tarde. Están invitados todos los padres de alumnos de capital y provincia.

Miércoles, 25 Marzo

Santos: Ireneo, Pelayo, Quirino, Dula, Desiderio, Baroncio, Einán, Einardo, Melquisedeq y Lucía.

"El que la ley establece, guardarla debe"

URGENCIAS

Hospital Río Carrión	167000
Ambulatorio	744011
Hospital San Telmo	728200
Cruz Roja	700507
	700503
Cruz Roja (urgencias)	722222
Clínica Virgen de la Salud	747700
Ambulancias	713676
Ambulancias Vipamiel	844676
Ambulancias UCI Movil	748023
Policía (urgencias)	091
Cuerpo Nacional de Policía	743011
Protección Civil	006
Bomberos	(capital 080)
	721111
Subsector de Tráfico	720688
Guardia Civil	062
Policía Local (092)	718200
Ayuntamiento	718100
RENFE (información)	743019
Autobuses RENFE	743222
Taxis parada Federación	742126
Taxis Parada Pasaderas	740810
Taxis Parada San José	720016
Taxis Parada San Lázaro	722076
Taxis Parada Est. RENFE	743919
Taxis Parada Avda. San Telmo	713790
Iberdrola (averías)	901202020
ARPA	728958
Teléfono de la vida ADEVIDA	728954
Teléfono inf. para la mujer	900191010
Hospital Psiquiátrico San Luis	720900
Hospital Psiquiátrico San Juan de Dios	742300
Asoc. de Familiares de Enfermos de Alzheimer	713888
Asoc. de Ayuda al Toxicómano ENLACE	710487
Asoc. de Jugadores Recuperados el AZAR	929810077
El teléfono dorado de atención y ayuda a personas mayores	900222223
Información Turística de Castilla y León	902203030
AsociaciónEspañola contra el Cáncer-Palencia	744700

tránsitos

nacimientos

Sara López Montes, Elena Sáez Torres, Guillermo Serna del Barrio, Azucena Monge Marín, Alicia Celestino Alonso.

muertes

Felipe Rodríguez Martín, Petra Melero Aláez, Agustín Antón de la Peña, Anastasia Cuevas García, Angel Cavero García.

hemeroteca

hace 100 años

El periódico da cuenta que puede haber indulto para los presos de Guardo
El periódico da cuenta en la jornada de hoy que el Ministerio de la Gobernación está estudiando la posibilidad de conceder un indulto a los reos de Guardo que están sentenciados a muerte.

El Marqués de la Valdavia se encuentra muy enfermo
Llega una información al periódico en la que se da cuenta de que ex senador palentino por Palencia, Mariano Osorio, Marqués de la Valdavia se encuentra muy enfermo y se teme por su vida. De momento, hay que seguir esperando acontecimientos.

hace 75 años

Los responsables de la Cruz Roja palentina se encuentran molestos por la falta de ayudas
Los responsables de la Cruz Roja palentina se encuentran molestos porque desde los poderes públicos no se ha producido un consenso serio a la hora de determinar las ayudas económicas para con esta institución.

Un hombre cae herido grave tras una riña en una céntrica calle de la capital
Un hombre de 35 años resultó ayer herido de gravedad por efecto de una navaja cuando discutía con un vecino en una céntrica calle de la capital. El agresor ha pasado a disposición judicial.

hace 50 años

Palencia vive con fervor la Semana Santa
Los palentinos, según cuenta el periódico, vivieron con fervor la Semana Santa dentro de unas procesiones que fueron calificadas de brillantísimas.
Durante el Viernes Santo, todas las imágenes de las cofradías salieron por la capital en un acto más programado por el Ayuntamiento.

El DFN Palencia, tras perder ante el Burgos, ya piensa en su partido ante el Torrelavega
El DFN Palencia, tras caer derrotado en la capital del Cid por 3-1, espera su siguiente compromiso liguero ante el cuadro de la Gimnástica de Torrelavega.

hace 25 años

Acto de confraternización entre las cofradías de la Vera Cruz de Palencia y Valladolid
Palencia acogió un acto de confraternización entre los miembros de las cofradías de la Vera Cruz de Palencia y de Valladolid. El acto se celebró en el recinto de las Dominicas con una misa de campaña. La cofradía de la Vera Cruz es una de las que cuenta con más solera a nivel regional.

Las Angelinas acoge el X Certámen Nacional Juvenil de Teatro
Los días 28, 29 y 30 Las Angelinas acogerá el X Certámen Nacional Juvenil de Teatro. Los grupos «Los Aguilas», «Olimpo» y «Temi» actuarán durante este evento.

M.C.D.2022

FARMACIAS

MIERCOLES, 25 D. Jose Mª González Manteca, (C. Mayor Principal, 104) y D.ª Carmen Varona Sánchez, (Plaza Héroes el Alcázar, 4)

JUEVES, 26 D. Carlos de Fuentes Fenech, (C. Mayor Principal, 66) y Dª M.ª Luisa Torrego Pierrad, (C. Honduras, 1)

SERVICIO NOCTURNO:
D. José María González Manteca, Mayor Principal, 104. De 22,30 a 9,50 horas, diariamente.

- **1835:** Aparece el primer cuadernillo de los Cuentos de Andersen.
- **1839:** Termina la colocación del obelisco conmemorativo del levantamiento del 2 de mayo, en Madrid.
- **1876:** Primera competición ciclista de la historia, realizada en Cambridge, para establecer el récord de la hora, que logró el inglés Dodds, en 25 kilómetros y 598 metros.
- **1917:** Abolida la pena de muerte en Rusia.
- **1924:** Proclamación de la República en Grecia.
- **1933:** Suprimidos en Alemania los sindicatos libres.
- **1937:** Egipto es admitido en la Sociedad de Naciones.
- **1939:** El cardenal Eugenio Pacelli es elegido Papa con el nombre de Pío XII.
- **1953:** Coronación del rey Husein de Jordania.
- **1955:** El Parlamento de la India declara ilegales las discriminaciones de que son víctimas los parias.
- **1962:** Atentados de la OAS en Argelia, con 110 muertos y 147 heridos
- **1968:** Comienza la revuelta estudiantil del "Mayo francés".
- **1976:** Salvador de Madariaga lee su discurso de ingreso en la Real Academia.
- **1982:** Comienzo formal de hostilidades entre fuerzas británicas y argentinas en el Atlántico Sur, a causa de la ocupación de las islas Malvinas.
- **1983:** Científicos australianos implantan con éxito en una mujer un embrión congelado.

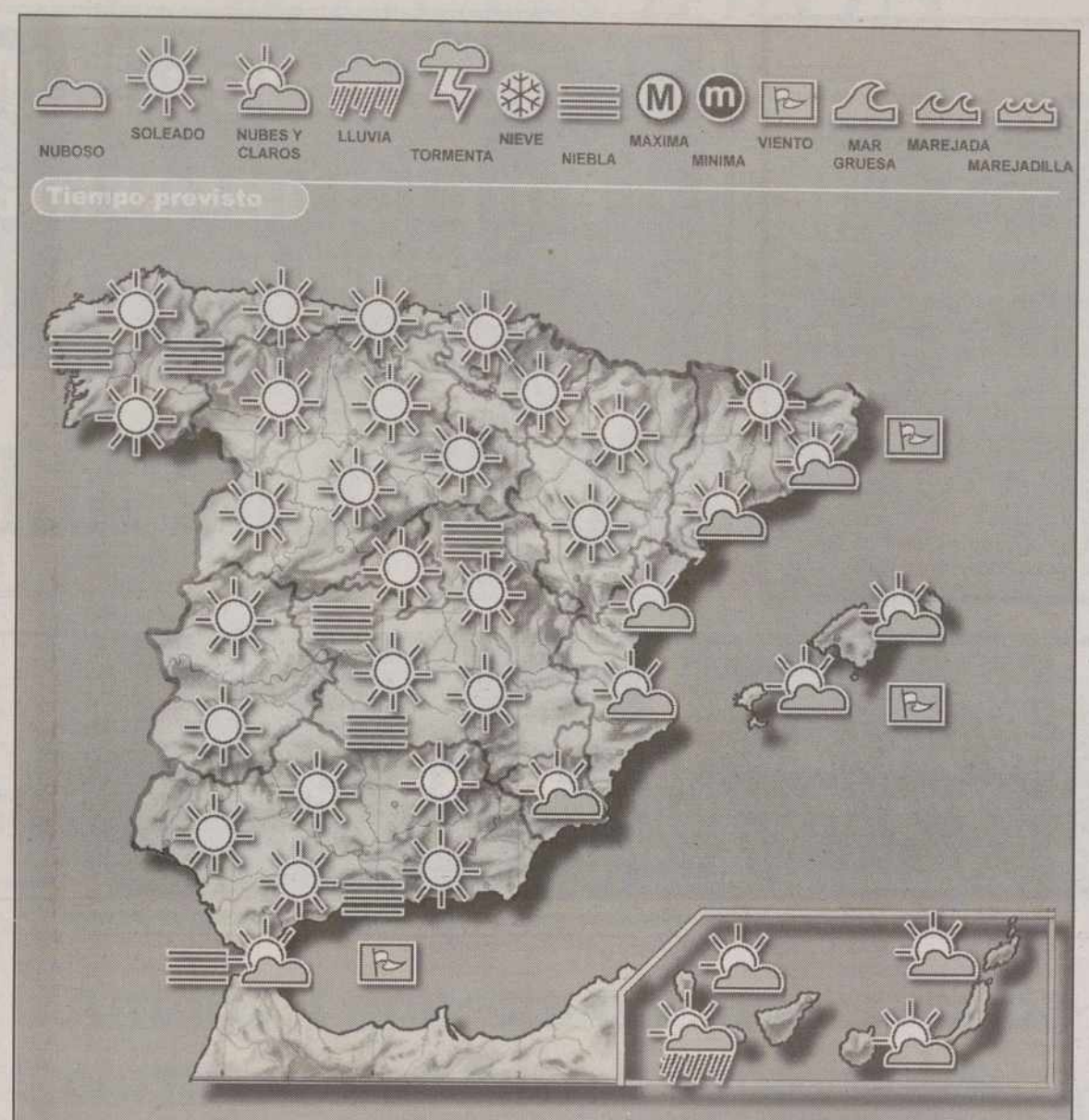

Hoy

Posibles lluvias débiles en las islas occidentales canarias, intervalos de nubes en el cuadrante nororiental de la península y Estrecho, y poco nuboso o despejado en el resto. Bancos de niebla dispersos. Temperaturas en ligero a moderado ascenso en el norte peninsular y en ligero a moderado descenso en el sureste y en Baleares. Sin cambios o con ligeros cambios en el resto de las zonas. Viento de levante fuerte, con intervalos muy fuertes, en el Estrecho; moderado de componente norte, con intervalos fuertes, en Menorca y noreste de Mallorca isminuyendo durante el día; moderado en el litoral nororiental mediterráneo. Flojo a moderado de componente sur en Canarias.

Mañana

Intervalos de nubes medias y altas en Andalucía, norte de Galicia, comunidades cantábricas y Baleares. En el resto predominarán los cielos poco nubosos o despejados. Temperaturas en moderado ascenso en Baleares, en ligero a moderado ascenso en la mitad oriental peninsular y en ligero ascenso en el resto. Vientos moderados de Levante.

Fases lunares

LUNA NUEVA	CUARTO CRECIENTE	LUNA LLENA	CUARTO MENGUANTE
28/03/98	05/03/98	13/03/98	21/03/98

El sol sale hoy a las 06,11 y se pone a las 18,32 (H. S.). La luna sale hoy a las 04,29 y se pone a las 15,32 (H. S.).

Temperaturas

	M.	m.		M.	m.
Albacete	15	6	Madrid	18	7
Alicante	19	11	Malaga	19	12
Almeria	18	12	Melilla	17	14
Avila	8	3	Murcia	20	10
Badajoz	20	9	Orense	18	4
Barcelona	13	9	Oviedo	13	6
Bilbao	12	6	Palencia	13	2
Burgos	7	2	Palma M	16	4
Cáceres	18	8	Palmas Las	23	18
Cádiz	—	13	Pamplona	9	5
Castellón	21	10	Pontevedra	20	8
Ceuta	18	16	Salamanca	12	2
C Real	17	7	S Sebastián	8	6
Córdoba	21	8	SC Tenerife	23	19
Coruña La	16	9	Santander	13	10
Cuenca	15	4	S Compostela	17	4
Gerona	13	6	Segovia	9	3
Gijón	14	5	Sevilla	23	11
Granada	20	6	Soria	13	2
Guadalajara	16	3	Tarragona	—	8
Huelva	24	9	Teruel	12	5
Huesca	12	3	Toledo*	17	7
Ibiza	18	10	Valencia	20	10
Jaén	16	11	Valladolid	13	2
León	12	0	Vigo	21	11
Lérida	17	6	Vitoria	8	3
Logroño	11	8	Zamora	12	3
Lugo	15	0	Zaragoza	12	8

SORTEOS

Bonoloto

Combinación ganadora del MARTES 24 DE MARZO

10 17 19 21 33 34

Complementario: 25 — Reintegro: 9

Combinación ganadora del LUNES 23 DE MARZO
10-31-33-38-44-45
Complementario: 46 — Reintegro: 7

Combinación ganadora del MIÉRCOLES 18 DE MARZO
11-18-24-26-39-48
Complementario: 44 — Reintegro: 4

Combinación ganadora del VIERNES 20 DE MARZO
3-14-24-27-29-44
Complementario: 49 — Reintegro: 4

Primitiva

Combinación ganadora del JUEVES 19 DE MARZO
1-4-10-19-37-40
Complementario: 7 — Reintegro: 2

Combinación ganadora del SABADO 21 DE MARZO
11-16-20-35-40-47
Complementario: 2 — Reintegro: 0

Gordo de la Primitiva

Combinación ganadora del DOMINGO 22 DE MARZO
8-13-22-23-39-47
Complementario: 26 — Reintegro: 4

ONCE

ÚLTIMO NÚMERO PREMIADO

3 9 2 1 7

Lunes, 23 de marzo	07728
Martes, 24 de marzo	39217
Miércoles, 18 de marzo	95396
Jueves, 19 de marzo	76622
Viernes, 20 de marzo	39014

Internet

Visita a Cáceres y su provincia

Tema
Atractivos turísticos de Cáceres

Dirección Internet
http://www.pollcc.unex.es/caceres

Calificación

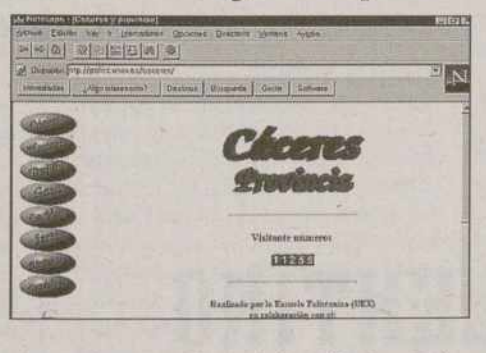

Los atractivos turísticos y culturales de la capital cacereña, con su ciudad monumental y los puntos más interesantes de la provincia, tienen ya su página en Internet, gracias a la iniciativa de unos estudiantes de tercer curso de Informática de la Universidad de Extremadura (UEX). El contenido de la página, por la que, mediante de la realidad virtual, se puede navegar por cualquier punto de la parte antigua de Cáceres, o bien visitar la Plaza Mayor de Plasencia, la ciudad monumental de Trujillo, y la Garganta de los Infiernos, en el Valle del Jerte. Asimismo, recoge los parajes más signficativos de La Vera, Alcántara, Guadalupe, y Gata, destacando especialmente todo aquello relacionado con la historia, fiestas, gastronomía, espectáculos, deportes, artistas, rutas, y alojamientos, entre otros asuntos. Esta iniciativa surgió hace ya algo más de un año por parte de estos estudiantes, que han contado con la colaboración del Ayuntamiento de Cáceres y de la Universidad de Extremadura.

NO ES MUY BUENA — MERECE LA PENA — ESTÁ MUY BIEN

Cocina

Vitolina de rape

INGREDIENTES	ELABORACIÓN
• 1 Kg de rape • 3/4 Kg de patatas • 3 dientes de ajo • 1 cebolla • 1 tomate • piñones al gusto • pimentón dulce • pimienta • perejil • aceite • sal	Antes de comenzar, se trituran en platos diferentes la cebolla y el tomate. En una cazuela de barro se colocan las patatas cortadas en rodajas, media cebolla picada y la mitad del tomate trinchado. Se trocea el rape en cortadas del grueso de un dedo y se salpimienta. Las cortadas del pescado se ponen sobre el fondo de la cazuela. Encima de esta capa se coloca la otra mitad de la cebolla y el tomate triturados, los ajos cortados con el cuchillo, los piñones, un pellizco de pimienta y pimentón dulce, el perejil cortado en juliana y se riega todo con un poco de aceite de oliva. Con mucha precaución se echa agua hasta que poco a poco llegue a cubrir todos los ingredientes. Se ha de tener la precaución de no alterar el orden de los ingredientes para poder obtener una buena cocción. Se pone la cazuela al horno 30 minutos aproximadamente a temperatura alta.

M.C.D.2022

†

LA SEÑORA

Doña VIRGILIA RUESGA SORDO

(VDA. DE TEOFILO DIAZ)

Falleció en Palencia, el día 24 de Marzo de 1998
a los 83 años de edad
DESPUES DE RECIBIR LOS SANTOS SACRAMENTOS

D.E.P.

Sus apenados hijos Juliana (Religiosa Sierva de María), Santos, Inocencio, María-Rosa y Encarna Díaz Ruesga; hijos políticos María-Antonia Redondo y Justo Rodríguez; hermana política Mercedes Abad; nietos José-Carlos, Beatriz, Alvaro y Elena; sobrinos, primos y demás familia,

Ruegan una oración por su alma

Funeral: Miércoles, día 25, a las 6,30, en la iglesia parroquial de Santa Rita, de Rabanal de los Caballeros, y a continuación la conducción al cementerio de dicha localidad.

Misa de familia: Jueves, día 26, a las ocho de la tarde, en la iglesia parroquial de María Reina Inmaculada, de Palencia.

Casa mortuoria: C/. Alonso París, 5-1º B.

Funeraria NTRA. SRA. DE LA CALLE
Plaza Mayor, 14 – Teléfono 70 22 33 – Palencia

Todos los LUNES amplia información DEPORTIVA en:

EL DIARIO PALENTINO

Colabora con

Manos Unidas

34001 PALENCIA
Antonio Maura, 2, Entreplanta
Teléfono: 979/75 21 21

DONATIVOS:
En los principales Bancos y Cajas de Ahorro, en las 71 Delegaciones de Manos Unidas y en su Comité Ejecutivo.

Manos Unidas agradece la publicación gratuita de este anuncio

EL DIARIO PALENTINO

El periódico que más cuenta en Palencia desde el día 8

Castilla y León dejará de ser objetivo uno de la UE

Nueva presentación de este diario

Este es el nuevo aspecto que ofrecerá El Diario Palentino desde el 8 de marzo

EEUU pide a Israel que fije la posición de su retirada

Dentro de este periódico está el nuevo Diario Palentino

Dentro de este periódico está todo lo que nos interesa a los palentinos a diario. Toda la información de aquí para los que vivimos Palencia cada día.
Dentro de este periódico está el nuevo Diario Palentino. Con una nueva presentación para contarte, como nadie, lo que tú quieres saber.

EL DIARIO PALENTINO

EL QUE MAS CUENTA EN PALENCIA

gráfico

M.C.D.2022

El PSOE critica la "falta de respeto" de López-Amor

EP / MADRID

La portavoz del Grupo Parlamentario Socialista en la Comisión de Control Parlamentario de RTVE, Rosa Conde, anunció ayer en los pasillos del Congreso que su grupo pedirá el amparo al presidente de la Cámara, Federico Trillo, "ante la actitud de falta de respeto a la citada Comisión" del director general de RTVE, Fernando López-Amor, y porque "maltrata con su palabra a los diputados de la oposición". Además, los servicios jurídicos del grupo están estudiando "otras iniciativas que se puedan tomar para hacer más efectiva y más relevante la Comisión".

José Manuel Peñalosa, portavoz del Grupo Popular en esta Comisión, restó importancia a estas acusaciones y aseguró que "el comportamiento del grupo socialista se basa en la pataleta. Es una cantinela que no goza de crédito público, es un estribillo de una canción vieja, un disco rallado viejo y pasado de moda", comentó. El propio Fernando López-Amor manifestó en su comparecencia que las críticas de los socialistas responden "siempre a la misma cantinela debida a que no tienen discurso político".

Los socialistas se quejan de que el director general del Ente "tradicionalmente mantiene dos actitudes: o no contesta o maltrata con palabra a los diputados con menor relevancia pública", señaló Rosa Conde, quien manifestó que "hoy –por ayer– su actitud ha sido especialmente negativa porque o no ha respondido, o lo ha hecho con monosílabos o ha dicho que las preguntas no correspondía a esta comisión".

Criminalización

Esta fue la respuesta de López-Amor al diputado y secretario de Relaciones con los Medios del PSOE, Alfredo Pérez Rubalcaba, que le acusó de hacer un "ejercicio de criminalización con la oposición". En este sentido, y como ejemplo, le citó una información incluida en los Telediarios del pasado 9 de febrero, en la que se recogían extensamente, a su juicio, unas declaraciones del abogado de Perote, "quien trató de imputar a ex altos cargos del PSOE en un sumario de la Audiencia Nacional", a las que se decidió dos minutos de tiempo.

Sin embargo, recordó Rubalcaba, cuando el día 19 la Audiencia Nacional demostró que fue "una maniobra jurídica torticera", se le dedicó medio minuto "enmarañado en un conjunto de sumarios". Por ello le reclamó una rectificación que López-Amor le aseguró que ya se había producido. El director general de RTVE, no obstante, se negó a responder a esta pregunta bajo el argumento de que "no pertenecía a la Comisión".

Los actores que intervienen en 'Compañeros' en la presentación de la serie / BALLESTEROS (EFE)

Antena 3 apuesta por una serie de corte escolar para los miércoles

'Compañeros' empezará a emitirse hoy a partir de las 21.35 horas

OTR/PRESS / MADRID

Las aulas del colegio urbano de *Compañeros*, la nueva serie de Antena 3, se van a llenar de gente a partir de hoy miércoles a las 21.35 horas de la noche. Concha Velasco, Manolo Zarzo, Francis Lorenzo y Miguel Rellán darán vida a los profesores de un numeroso grupo de alumnos que los espectadores de la cadena privada conocerán con el desarrollo de la nueva serie.

En *Compañeros* se entrecruzan historias del ámbito escolar con peripecias familiares. La producción de Antena 3 pretende de esta forma mostrar los conflictos que surgen en la comunidad educativa, formada por profesores, alumnos y padres, y con los que se pueden identificar unos 25 millones de personas en España. Para Manuel Valdivia, productor de *Compañeros*, la serie retrata las relaciones entre compañeros de trabajo, donde los profesores "intentan resolver la paradoja de educar a sus alumnos mejor que los educaron a ellos, mediante la educación en valores".

También se realiza un retrato de las relaciones de pareja (rotas, consolidadas o incipientes) y de amistad entre los compañeros de clase. En la realización de los capítulos, "no hemos evitado el tratamiento de asuntos delicados, como el fracaso escolar, la integración o la violencia en las aulas", asegura el productor.

Manuel Valdivia matiza que *Compañeros* "no es una serie de buenos y malos, sino de personas que se equivocan; pero todo visto desde la óptica del optimismo, que es la que tiene los profesores".

Concha Velasco es, en la serie, la profesora de Literatura Charo que trabaja en el mismo centro que dirige su marido Tomás (Manolo Zarzo). Ambos tienen tres hijos: Ana (Mercé Pons), Miguel (Antonio Zabalburu) y Arancha (Duna Jove), esta última asiste además a las clases de su madre. Aunque Concha Velasco se encuentra actualmente representado en el teatro *La rosa tatuada*, se ha embarcado en la dura tarea de abordar dos trabajos tan serios porque "los responsables de *Compañeros* me lo han puesto muy fácil". La actriz desea que esta nueva serie funcione porque "todo el equipo nos lo merecemos".

El regreso de 'Querido maestro'

SPC / MADRID

La nueva etapa de *Querido maestro*, que se inicia hoy estará marcada por la aparición de tres nuevos personajes a los que darán vida los actores Toni Cantó, Angeles Martín y Paul Naschy. Además, tendrá lugar la vuelta al colegio de Elena, la directora, papel que interpreta la reconocida actriz Enma Suárez. Para Julio Sánchez Valdés, director de la serie, estas nuevas incorporaciones se deben a la "necesidad de renovarse día a día para que el público siga aceptándonos en un campo cada vez más competitivo".

Toni Cantó será una de las nuevas incorporaciones que más relevancia tendrá en esta nueva etapa de *Querido maestro*. Llegará a San Juan de la Sierra para dar vida a Victor Barracín, el nuevo profesor del colegio, que tendrá algún que otro enfrentamiento personal y profesional con Mario, papel que interpreta el actor Imanol Arias.

Por su parte, Angeles Martín dará vida a la policía Clara Muelas, que "será la mosca cojonera de Carlos (Jesús Bonilla)", bromea el director. Por último, el actor Paul Naschy se convertirá en Rafa Montero, el entrenador del equipo de fútbol del pueblo que mantendrá un romance con la tía Rita, personaje que interpreta Amparo Soler Leal.

El personaje de Elena, que interpreta Enma Suárez y que viajó en la pasada temporada a Bruselas, volverá a aparecer en pantalla a finales de abril, aunque en todo momento se harán a ella referencias indirectas. "El hecho de que Elena esté en Bruselas, permitirá que Mario se dedique más a los demás, lo que no quiere decir que éste vaya a empezar una historia con nadie", puntualiza Imanol Arias.

Esa persona con la que Mario podría empezar una nueva historia es Lola. Esta veterinaria, a la que da vida Ana Duato, se integrará más en la vida de San Juan de la Sierra, "se mete en el corazón del pueblo, que es el corazón de la serie", según la actriz. Para Duato uno de los aspectos más importantes de la serie es cómo se reflejan la amistad entre hombres y mujeres.

■ FÚTBOL

Encuentro amistoso España-Suecia

Mientras las cadenas privadas luchan por la audiencia con series dedicadas al mundo de las aulas, Televisión Española apuesta este miércoles por una opción segura: el fútbol. Y en este caso, el fútbol de la selección española, un conjunto al que poco se puede ver entre los numerosos partidos de Liga. A partir de las 21.30 horas, La Primera retransmitirá en directo el encuentro amistoso que enfrentará a las selecciones de España y Suecia en el campo del Celta de Vigo, el estadio de Balaidos.

■ CANAL PLUS

Teresa Berganza, en 'Lo más plus'

Lo + plus (Canal +, 20.30 horas) en su espacio de hoy recibirá a la mezzosoprano madrileña Teresa Berganza. Esta figura excepcional de la lírica triunfó el pasado día 5 en el Teatro San Carlos de Madrid y participará en el programa musical de la Exposición Universal de Lisboa. Pero antes, Máximo Pradera y Fernando Schwartz charlarán con el escritor y periodista Javier Moro. En su último libro, *Las montañas de Buda*, ha plasmado las experiencias que ha adquirido en sus viajes por Asia.

■ ENTREVISTA

Joaquim Molins, en La Primera

El portavoz de Convergencia i Unió (CiU) en el Congreso de los Diputados, Joaquim Molins, será entrevistado hoy miércoles en el programa de La Primera *Los desayunos de Radiotelevisión Española*. Joaquim Molins responderá a las preguntas del director de Radio Nacional de España, Javier González Ferrari, y a las de Julio César Iglesias e Isabel San Sebastián. *Los desayunos de RTVE* se emiten de lunes a viernes, de09.10 a 10.00 h., por Radio Exterior de España y por el Canal Internacional.

■ TVE

La 2 se sumerge en el mundo del aceite

El programa de La 2 *A pedir de boca* realizará hoy miércoles un viaje por la comarca de Baena (Córdoba) para descubrir los secretos del Aceite de Oliva Virgen Extra con denominación de origen de esta zona. A partir de las 17.30 horas, el espacio de la cadena pública recorre la cadena del control de calidad, que empieza con los vareadores de los frutos recolectados sin dañarlos. Después se obtiene la 'flor de aceite' que, tras pasar por un sistema contínuo de centrifugación en frío que evita la fermentación, da lugar al producto.

M.C.D.2022

Tele 5

SEÑOR ALCALDE

21.35 h

Un nuevo episodio de la serie protagonizada por Carlos Larrañaga y la actriz malagueña María Barranco. Esta serie, ambientada en el pueblo imaginario de Encinar de la Torre, narra las peripecias de un alcalde y sus amigos y familiares.

TVE-1

LOS DESAYUNOS DE TVE

09.10 h

Joquim Molins es el personaje entrevistado en el programa de los Servicios Informativos de TVE 'Los desayunos de TVE-1'. Javier González Ferrari y Julio César Iglesas serán los encargados de conducir la entrevista con el portavoz de Convergència i Unió en el Congreso de los Diputados.

TVE-1

FÚTBOL: ESPAÑA-SUECIA

20.30 h

Buena oportunidad para ver a la selección española en acción. El combinado que entrena Javier Clemente se enfrenta a Suecia, en un encuentro de preparación previo al Mundial de Francia'98. El técnico vasco ha incluido caras nuevas en la convocatoria. Fernando Morientes e Iván Campo podrían debutar esta noche.

LAS PELÍCULAS

Una proposición indecente

'Indecent proposal'
Estados Unidos
(1993)
112 minutos
Dirección:
Adrian Lyne
Intérpretes:
Robert Redford
Demi Moore
Woody Harrelson

A3TV

23.15 h

Adrian Lyne dirige esta discreta película que en la fecha de su estreno causó un gran revuelo en Estados Unidos. El argumento provocó una gran polémica en el país del tío Sam. Un atractivo multimillonario ofrece un millón de dólares a un matrimonio para poder acostarse con la mujer. Al principio, la negativa es la respuesta rápida de la pareja. Pero después reflexionan y acceden. La decisión será traumática. Robert Redford es el rico que realiza la propuesta y Demi Moore la joven que acepta mantener relaciones sexuales a cambio de un millón de dólares.

La cuarta guerra

A3 TV 02.05 h

Ambientada durante la guerra fría, narra las aventuras de un coronel norteamericano que es destinado a una base militar en la frontera de Checoslovaquia. En su primera insepcción contempla como militares rusos asesinan a un fugitivo.
EEUU. 1989. 87 minutos.

Margaritas en diciembre

La 2 23.05 h

Jean Simmons protagoniza esta tierna historia sobre un anciano que es internado un asilo para que pase el periodo de tiempo en el que sus hijos están de vacaciones. Allí encontrará a una simpática señora, que le hará recuperar la alegría.
EEUU. 1995. 94 minutos.

tve1

06.00h CANAL 24 HORAS
07.30h TELEDIARIO MATINAL
09.10h LOS DESAYUNOS DE TVE
Entrevista realizada por Javier González Ferrari y Julio César Iglesias. Hoy: Joaquim Molins, protavoz de CiU en el Congreso.
10.00h PERLA NEGRA
11.35h SABER VIVIR
12.30h ASÍ SON LAS COSAS
13.25h LA BOTICA DE LA ABUELA
13.55h NOTICIAS
14.00h INFORMATIVO TERRITORIAL
14.30h CORAZON DE INVIERNO
Con Anne Igartiburu.
15.00h TELEDIARIO-1
Con Matías Prats.
15.49h EL TIEMPO
15.55h CALLE NUEVA
16.30h HURACÁN
18.00h DIGAN LO QUE DIGAN.
'Y usted, ¿qué tal baila?'.
19.00h NOTICIAS
19.10h EL FLECHAZO
Con Anabel Alonso.
20.00h GENTE
20.30h TELEDIARIO-2
Con Ernesto Sáenz de Buruaga.
21.20h EL TIEMPO
21.30h FÚTBOL
Desde Vigo, España-Suecia.
23.20h FÚTBOL
Desde Stuttgart, Alemania.Brasil.
01.15h TELEDIARIO 3
informativo.
02.00h TURNO DE OFICIO
'Navidad, dulce Navidad'.
02.55h SERIE ROSA
03.20h CORAZÓN DE INVIERNO
Repetición.
03.50h TELEDIARIO-4
Informativo.

La 2

06.30h LOS MARGINADOS
'Nicaragua, la revolución cercada'.
07.30h CON MUCHA MARCHA
Espacio infantil.
09.30h EMPLEATE A FONDO
10.00h TV EDUCATIVA. LA AVENTURA DEL SABER
11.00h LA PELÍCULA DE LA MAÑANA
'Los felices 60'.
13.00h CON MUCHA MARCHA
Programa infantil.
15.10h CLUB DISNEY
15.15h SABER Y GANAR
Concurso presentado por Jordi Hurtado.
15.45h GRANDES DOCUMENTALES:
"Paraísos vivientes'.
17.25h Serie de documentales nueva en emisión.
A PEDIR DE BOCA
17.50h Programa de
19.00h gastronomía.
Hoy: 'Aceite de oliva
19.30h Virgen de Baena'.
20.00h PARA NOSOTROS BLOSSOM
Episodio 101.
EL IMPERDIBLE INFORMATIVO TERRITORIAL
20.30h ÓPERA
Transmisión íntegra de la célebre ópera 'Un ballo in maschera'.
23.05h EL CINE DE LA 2
'Margaritas en diciembre' Estados Unidos. (1995).
Dirección: Mark Haber.
Intérpretes: Jean Simmons.
01.00h METROPOLIS
'Sup Info Com'97'.
01.30h CINE CLUB.
CICLO DINO RISI
'Los complejos'.
Dir.: Dino Risi.
Int.: Enrico Maria Salerno.

TVP

MAÑANA

12.55 CARTA DE AJUSTE
13.00 CORAZON DE DIAMANTE
13.45 LA COMPRA FACIL
14.00 DIBUJOS ANIMADOS
14.30 AVANCE INFORMATIVO
14.40 INFORMACION DEPORTIVA

TARDE

17.30 CARTA DE AJUSTE
17.35 FINAL FELIZ
18.15 CINE DE TARDE
"Intermenzo"
19.25 VIDA MISIONERA
"Baghú"
Con el padre José Barranco
19.55 CARA CARA
Invitado:Matilde Artés, "Sacha", Madre Plaza de Mayo
Con José Carlos Maté
20.30 INFORMATIVO LOCAL
20.55 REGISTRO CIVIL
21.00 MALLIOT MORADO
Programa sobre ciclismo presentado por Alberto Moreno
21.30 CINE DE NOCHE
"Red criminal"
23.05 CIERRE

TELEVISION palencia CABLE

MAÑANA

13.30 VIDEOS MUSICALES
13.45 POBLADORES DEL PLANETA
14.15 ES NOTICIA
14.30 INFORMATIVO LOCAL PALENCIA
14.50 INFORMATIVO REGIONAL

TARDE

19.00 INFORMATIVO REGIONAL
19.15 CLUB INFANTIL
20.20 INFORMATIVO LOCAL PALENCIA
20.50 INFORMATIVO REGIONAL
21.00 ES NOTICIA
21.10 DOCUMENTAL
21.40 PARQUES NATURALES
22.30 INFORMATIVO LOCAL PALENCIA
23.00 INFORMATIVO CASTILLA Y LEON

VÍA DIGITAL / CANAL SATÉLITE

VIA DIGITAL

CANAL CLASICO

20.05 Coros
21.50 La vida de Verdi
22.55 Flamenco
23.25 Concierto
00.20 La zarzuela. Teatro lírico

CANAL NOSTALGIA

18.55 Serie: Juanita la Larga
20.00 Documental: Los ríos
21.00 Cine mudo: 'El gordo y el flaco'
22.10 Toros
00.50 Música: A su aire

CANAL PALOMITAS

17.30 Cine: 'Colmillo Blanco al rescate'
19.00 Serie: Bonanza
20.25 Serie: Los vigilantes de la playa
21.45 Cine: 'Un elefante para Tilly'
23.30 Cine: 'Oscar, Kina y el láser'

CANAL PANDA

17.00 Infantil: El viento en los sauces
17.19 Promocional
17.30 Infantil: Las aventuras de Teddy Ruxpin
18.00 Infantil: Casper y sus amigos
18.30 Infantil: Casper clásicos

CINE PARAISO

17.05 Cine: 'Antonio y Cleopatra'
20.05 Cine: 'Diálogo de Carmelitas'
21.55 Cine: 'Aquí hay petróleo'
23.20 Cine: 'Pan, amor, y...'
00.55 Cine: 'Los amantes de Montparnasse'

CULTURA

22.28 Documental: Las ciudades del mundo
23.09 Documental: Una vida de colores: El Taller Mourlot
23.38 Documental: Lucía Etxebarría
23.54 Documental: Valentí Puig
00.05 Documental: El auténtico Rasputín

EUROSPORT

19.00 Tenis ATP: Torneo Mercedes
21.00 Bolos
22.00 Rallie: Campeonato del mundo
22.30 Fútbol Amistoso
00.30 Deportes del Motor

CANAL SATELITE DIGITAL

CINE CLASSIC

23.15 Cine: 'Juego sucio'

CANAL C

15.00 Debate: Foro: periodismo y nuevas tecnologías

TAQUILLA

06.15 Cine: 'Tranvía a la Malvarrosa'

SEASSON

13.25 Pescar con cebador

DEUTSCHEWELLE

14.30 Reconstrucción de un asesinato judicial

SPORTMANÍA

10.00 Baloncesto: NCAA: Arizona - Maryland
12.00 Hockey hielo NHL
14.00 Al Rebote
20.30 Deporte aventura

M.C.D.2022

Michael Jordan

BALONCESTO NBA: ORLANDO-CHICAGO

02.00h

En directo, transmisión de un partido de la NBA. Andrés Montes, con su original locución, se encarga de los comentarios. En esta ocasión se enfrentan Orlando Magic y Chicago Bulls, actual campeón. Chicago cuenta en sus filas con Michael Jordan, el mejor jugador de todos los tiempos. Orlando ha remontado posiciones en las últimas semanas.

LOS MÁS VISTOS (23-03-98)

1. El tiempo 1	TVE-1	4.578.000
2. Telediario 2	TVE-1	4.276.000
3. El tiempo 2	TVE-1	4.141.000
4. A las once en casa	TVE-1	4.141.000
5. Todos los hombres sois iguales	Tele 5	3.988.000
6. Gente	TVE-1	3.144.000
7. Telediario 1	TVE-1	3.321.000
8. Cosas de casa	A3TV	2.799.000
9. El súper	Tele 5	2.492.000
10. Noticias 1	A3TV	2.454.000

Antena 3

06.15h GARDENIA
07.00h NOTICIAS
07.30h CLUB MEGATRIX Presenta:Ingrid Asensio. Incluye MANU, ALICIA, BATMAN, MUJERCITAS, CAMPEONES, SPIDERMAN, BOLA DE DRAGÓN y ACTION MAN
09.00h MAYORES SIN REPAROS Con Tico Medina.
09.30h EL PRIMER CAFÉ Con Antonio San José.
10.30h EL KANGURO DE A3Z
11.05h UN MENÚ DE SIETE ESTRELLAS
12.00h EL SHOW DE BILL COSBY
12.30h CHEERS
13.00h EL EQUIPO A
14.00h COSAS DE HERMANAS
14.30h COSAS DE CASA Serie.
15.00h NOTICIAS Presentado por Olga Viza.
15.50h EXTRA ROSA Con Rosa Villacastín y Ana Rosa Quintana.
16.45h CINE 'Al límite d ela ley'. EEUU. (1992).
18.30h FARMACIA DE GUARDIA Reposición.
19.30h EN ANTENA
20.30h IMPACTO TV Con Fernando G. Hirschfeld.
21.00h NOTICIAS
21.40h COMPAÑEROS Con Concha Velasco.
23.15h CINE 'Una proposición indecente'.
01.30h NOTICIAS Con José M. Carrascal.
02.05h CINE 'La cuarta guerra'.
03.40h TELEVENTA

TELE 5

05.45h AVANCE DE PROGRAMACIÓN
06.00h ENTRE HOY Y MAÑANA. Repetición.
06.30h LAS NOTICIAS. TITULARES
07.30h LAS NOTICIAS. BUENOS DÍAS
08.15h SUPERDAVID
08.40h SHOOT
09.00h TEKNOMAN
09.30h CAMINO DE AVOLEA
10.30h VACACIONES EN EL MAR
11.30h DÍA A DÍA Magazine presentado por María Teresa Campos.
14.00h LA COCINA DE KARLOS ARGUIÑANO
14.30h LAS NOTICIAS Presentado por Àngels Barceló.
15.15h AL SALIR DE CLASE
15.50h TARDE DE CINE 'Muerte de una animadora'.
17.45h DIAGNÓSTICO ASESINATO
18.30h ANA Presentado por Ana García Lozano.
20.00h EL SÚPER. HISTORIA DE TODOS LOS DÍAS
20.30h LAS NOTICIAS Presentado por Juan Ramón Lucas. Incluye información del tiempo.
21.30h TELECUPÓN
21.35h SEÑOR ALCALDE
23.00h CRÓNICAS MARCIANAS Con Xavier Sardà.
01.45h ENTRE HOY Y MAÑANA Con Juan Pedro Valentín.
02.15h INFOCOMERCIAL
02.45h HUNTER
04.30h EL SHERIFF CHIFLADO
05.15h EL LOCO DEL PUEBLO

CANAL+

07.30h ABC NEWS
07.52h REDACCIÓN MAÑANA
08.02h P+o-xo÷ Programa infantil.
09.00h TELESERIE: MADISON
09.25h PIN PLUS
09.30h CINE (Cod.) 'Tormenta blanca'.
11.34h CINE (Cod.) 'Solamente se vive una vez'.
13.00h P+o-xo÷ Programa infantil.
13.30h LOS 40 PRINCIPALES Programa musical con un repaso a los temas musicales de mayor actualidad.
14.15h REDACCIÓN MEDIODÍA
14.30h MÁS DEPORTE
15.30h CINE (Cod.) 'Four rooms'.
17.05h CINE (Cod.) 'Un mes en el lago'.
18.55h DETRÁS DE LA CÁMARA (Cod.)
19.30h DOCUMENTAL (Cod.) 'Grandes romances del siglo: Amelia Earhart y George Putnam'.
20.00h TELESERIE: FRIENDS Con Jennifer Anniston, Courteney Cox y Lisa Kudrow.
20.30h LO + PLUS Presentado por Máximo Pradera y Fernando Schwarz. Incluye 'Las noticias del guiñol'.
21.30h REDACCIÓN NOCHE Con Hilario Pino.
21.53h CONTRARRELOJ
22.00h DOCUMENTAL BBC (Cod.) 'Leopardo, furtivos en la noche'.
22.51h CINE (Cod.) 'Striptease'.
01.36h NBA EN ACCIÓN
02.00h NBA (Cod.) En directo, Orlando Magic-Chicago Bulls.

LAS PELÍCULAS

Striptease

Demi Moore

22.51 h

'Striptease'
Estados Unidos (1996)
112 minutos
Dirección: Andrew Bergman
Intérpretes: Demi Moore, Armand Assante, Robert Patrick

Película realizada a mayor gloria de Demi Moore, que se convirtió en la actriz mejor pagada de Hollywood. La esposa de Bruce Willis muestra sus encantos regenerados por la cirugía en una historia sosa y previsible.

La programación ha sido elaborada con la información facilitada por las diferentes cadenas. Este periódico no se hace responsable de posibles cambios de última hora no anunciados.

EL DIAL

OM	Radio 1	729
	Radio 5	603
FM	Radio 1	91.8
	Cervera	88.6
	Guardo	89.8
	Radio 2	101.0
	Radio 3	97.6
	Radio 5	88.0
	SER	96.2
	Cadena Dial	89.6
	40 Principales	94.7
	Onda Cero	103.5
	Aguilar	101.2
	Guardo	106.2
	Radio Economía	107.0

LOS CINES

BOSTON 1	Jackie Brown (18) *5:30, 8:15 y 10: 45*
BOSTON 2	Mejor... imposible (T) *5:30, 8:15 y 10: 45*
BOSTON 3	El indomable Will Hunting (T) *5:30 y 8:15*
	Fallen (18) *10: 45*
ORTEGA 1	Flubber y el profesor chiflado (T) *5:30, 8:15 y 10: 45*
ORTEGA 2	Legitima defensa (18) *5:30, 8:15 y 10: 45*
ORTEGA 3	Hard Rain (-) *5:30, 8:15 y 10: 45*
ORTEGA 4	La cortina de humo (T) *5:30, 8:15 y 10:45*
AVENIDA 1	Full Monty (13) *5:30*
	Secretos del corazón (7) *8:15 y 10: 45*
AVENIDA 2	L.A. Confidencial (18) *5:30*
	El coleccionista de amantes (18) *8:15 y 10: 45*
AVENIDA 3	Torrente, el brazo tonto de la ley (18) *5:30, 8:15 y 10: 45*
AVENIDA 4	Mejor... imposible (T) *5:30, 8:15 y 10: 45*
AVENIDA 5	Amistad (T) *5:30, 8:15 y 10: 45*
AVENIDA 6	Titanic (13) *5:30 y 9:15*
AVENIDA 7	Medidas desesperadas (18) *5:30*
	Grandes esperanza (13) *8:15 y 10: 45*
CINE CLUB CALLE MAYOR	Johns (V.O.) *Lunes, 30*

CINES BOSTON

SALA 1 — DOLBY DIGITAL EN SALAS SELECTAS

ESTRENO
Sesiones: 5,30 - 8,15 - 10,45
18 AÑOS

CINES BOSTON

SALA 2 — 7 NOMINACIONES — DOLBY DIGITAL EN SALAS SELECTAS

4ª SEMANA
Sesiones: 5,30 - 8,15 - 10,45
TODOS LOS PUBLICOS

CINES BOSTON

SALA 3 — DOLBY DIGITAL EN SALAS SELECTAS

Sesiones: 5,30 - 8,15 - TODOS LOS PUBLICOS

10,45
18 AÑOS

SABADOS SESION DE MADRUGADA A LA 1 - Bigar Centro - TLF. 74 02 44

M.C.D.2022

EL DIARIO PALENTINO

Miércoles, 25 de marzo de 1998

Modelos para Alicia

EFE / MADRID

Lewis Carroll fue un gran inventor y un magnífico fotógrafo, además de ser un buen escritor

El escritor inglés Lewis Carroll, creador de *Alicia en el país de las maravillas*, utilizó su cámara de fotos para buscar la cara ideal para encarnar a uno de los protagonistas de la literatura infantil más queridos del último siglo, Alicia. Carroll, no fue solo un buen escritor, fue también un gran inventor y un notable fotógrafo, según comentó ayer Roger Taylor, comisario de una exposición de fotografías que se inaugura ayer con motivo de su centenario.

Además de la muestra, que ha organizado el Instituto Británico en el Círculo de Bellas Artes, se ofrecieron en la tarde de ayer dos conferencias sobre sus obras a cargo de la escritora Marina Warner y del especialista en fotografía de la época victoriana y comisario de la exposición Roger Taylor.

La exposición que se inaugura ayer en el Círculo de Bellas Artes reúne por primera vez 77 reproducciones de fotografías de Carroll, obtenidas por medio de una moderna técnica de los originales existentes en varias colecciones privadas, comentó Taylor. En general, añadió, las fotografías están centradas en niños, personas y paisajes en los que se puede ver el mundo del realismo victoriano, pero también el toque del mundo irreal creado por el escritor, cuyo verdadero nombre fue Charles Lutwidge Dodgson.

Las imágenes de las niñas, sobre todo, muestran poses y actitudes que no son habituales en la época pues ríen abiertamente, duermen o incluso suben a un árbol, precisó Taylor, que ha sido director de investigación y desarrollo del Museo Nacional de Fotografía, Cine y Televisión en Bradford.

Entre las fotografías más notables de la muestra figuran, además de *El enigma* y *La muñeca*, la que realizó a sus hermanas, en la que se capta la soledad provocada por la muerte de la madre y la de algunos esqueletos o las de la niña Alice Liddell, que inspiró los dos libros de *Alicia*. Las fotografías de Carroll estaban destinadas al ámbito privado, agregó Taylor, y, por tanto, reflejan los personajes que a él le interesan, pero están clasificadas manteniendo un orden de clase social muy riguroso que imperaba en esa época de final de siglo.

Esta actuación contrasta con el planteamiento del escritor en su obra *Alicia en el país de las maravillas*, comentó Marina Warner, donde se burla de las convenciones y aparecen reyes absurdos y reinas mandonas.

Warner precisó que, en su vida privada, Charles Lurwidge Dodgson fue bastante polifacético pues, a su actividad como clérigo, añadió sus conocimientos de matemáticas y sus "inventos", pues escribía por la noche con una pluma especial a la que había dotado de una lucecita para poder ver lo que estaba viendo.

Una visitante de la exposición sobre Lewis Carroll contempla las fotos / EFE

Vida cotidiana

Aplicó también su ingenio a los problemas de la vida diaria y diseñó un sistema para mejorar la representación electoral o para modificar la forma de puntuar en el juego del tenis. Esta habilidad para resolver los problemas de la vida cotidiana contrasta con su poca capacidad para resolver los problemas de su vida personal, agregó.

La fotografía del sueño de una niña quizá intente reflejar, según Marina Warner, la teoría de Carroll que consideraba el sueño como una etapa en la que el espíritu viajaba y vivía en otros mundos. Toda esta exposición no es otra cosa que un ejemplo de la inmensa sensibilidad que había dentro de Lewis Carroll, que hace que todo su trabajo tenga algo especial.

EL RINCÓN

No tan bien

CARMEN FERRERAS

A pesar de tanto alarde y tanta campaña gubernamental de publicidad y promoción del empleo, España no va tan bien. Tampoco hay que sustraerse a la realidad de los logros conseguidos por el Gobierno Aznar pero, un poco más de modestia o, quizá, de prudencia hubiera sido menos engañoso. El eslógan no dejaba lugar a dudas. En España "todo va bien" era y es la contestación sine qua non del Presidente a cualquier pregunta al respecto. A tenor de las cifras que, no obstante, ha seguido arrojando el paro, la prudencia aconsejaba responder: en España "casi todo va bien". Hay excepciones que confirman la regla y una de ellas parece ser, precisamente esa, la que tan cara costó al anterior partido en el Gobierno, la gran lacra de finales de siglo: el desempleo. Los datos recién publicados por la Oficina Estadística comunitaria sitúan a España a la cabeza de los países europeos con una mayor tasa de paro, 20,2 por ciento, muy por encima de la media comunitaria. Quizá sólo sea en eso en lo único que estamos por encima de nuestros comunes europeos. Si la media comunitaria es del 10,4 por ciento cabe deducir que España duplica la tasa de paro europeo, seguida de Finlandia con el 12,6 por ciento y Francia con el 12,1 por ciento. Según los datos emitidos, a finales de Enero España registró un 15,9 por ciento de paro masculino y un 28,9 por ciento de desempleo femenino. Ríase usted de celebraciones como la del Día de la Mujer Trabajadora. Las que inscriben su nombre en las largas listas del INEM, suponen un 14 por ciento más que los hombres, sin que apenas cuenten en las apreciaciones gubernamentales. Si contaran, a buen seguro, don José María cambiaría el latiguillo y corregiría: en España "casi todo va bien". No sé por qué, del desempleo, de las cifras que arroja el paro, siempre se habla de pasado, sin detenerse a realizar un análisis en profundidad. En ciertos aspectos España no va tan bien como permanentemente se nos dice. Lo de la bolsa y lo del precio del dinero queda tan alejado, cuando escucho el sonsonete gubernamental que pienso si no se estarán equivocando de país.

CASOS Y COSAS

Un conductor con más de 100 años

Un conductor sueco de 104 años de edad no obedeció varios signos de alto, chocó a automóviles estacionados y se estrelló en una curva al salir a dar una vuelta en su viejo auto Ford Cortina 1968, dijeron el lunes diarios locales. Agregaron que el conductor, que no ha sido identificado, podría ser el hombre más viejo del mundo en enfrentar cargos por deficiencias en su forma de conducir. El percance ocurrió cuando el hombre regresaba de un día de campo el domingo en la tarde, en compañía de una amiga. Los diarios no dijeron qué edad tenía la amiga, y tampoco la identificaron.

Vitoria reúne a los mejores 'chef'

El VII Congreso Nacional de la Cocina de Autor de Vitoria reunirá desde ayer, en un restaurante de esta capital, a 800 representantes de restaurantes españoles, y a cocineros de todo el mundo, informaron los organizadores en la inauguración de estas jornadas. La XIV edición del Certamen de Alta Cocina de Vitoria se inició el lunes con la celebración de la categoría reservada a jóvenes cocineros y ayer comenzó el Congreso Nacional de Cocina de Autor. El gerente del restaurante y director del certamen, Gonzalo Antón, expresó su satisfacción por la consolidación del certamen.

Martín Berasategui / EFE

A las mujeres no les preocupa la soltería

Las mujeres solteras de Nueva York están menos preocupadas que los hombres en su misma situación por encontrar su "media naranja" y consideran más importante el trabajo que la pareja, según una encuesta publicada ayer por la revista *New York*. De los alrededor de 8 millones de habitantes que tiene la trepidante ciudad de Nueva York, unos 3,1 millones no tienen pareja y, de estos, 1,3 millones son hombres y 1,8 mujeres. La encuesta está basada en las respuestas de 1.000 residentes de edades comprendidas entre los 21 y 40 años, heterosexuales y homosexuales.

M.C.D.2022